Toulon, le 16 juin 2012

# Les Archives Maritimes Françaises

Henri SCOTTO DI VETTIMO
Pascal SCOTTO DI VETTIMO

la grande famille de procida et ischia

La Grande Famille de Procida & Ischia

# *Sommaire*

- *L'émigration italienne par la mer*
- *Les quartiers maritimes d'Algérie*
- *Scènes de la vie des pêcheurs et activités des ports*
- *Le projet de l'Association*
- *Les inscriptions maritimes*
- *Recherches, mode d'emploi et exemples*

# *L'émigration italienne par la mer*

# *L'émigration italienne par la mer*

- *La présence italienne avant la colonisation*

  *- Un peu d'histoire*

  *Depuis le Moyen-Age, Italiens et habitants d'Afrique du Nord développent des relations commerciales, avec des périodes de conflits et trêves permettant de récupérer les esclaves et captifs.*
  *Gênes, Pise, Venise puis Livourne signent des traités commerciaux avec Bougie, Bône, Oran, Tunis.*
  *Jusqu'au début du 19è siècle, une grande partie des transactions sont consacrées au rachat d'esclaves avec le développement de la course et l'installations des Barberousses à Alger .*
  *Une riche famille génoise, les Lomellini avait obtenu les droits d'exploiter une concession de corail à Tabarka depuis le XVIè siècle prenant le relais des français.*

  *- On note que :*

  *Des flottilles de pêcheurs de Pantellaria et de Sicile abordaient les côtes africaines, procédaient à la salaison sur place, séchaient leurs filets avant leur port d'attache.*
  *En 1817, 200 pêcheurs corailleurs sont égorgés par les Barbaresque dans une église de Bône.*
  *En 1824, le Royaume de Naples nomme un représentant permanent à Alger.*

# *L'émigration italienne par la mer*

- *La présence italienne pendant la colonisation*
  - *La présence française favorise l'immigration et la rend plus sûre*
  - *Les italiens y viennent pêcher le corail et le poisson et finissent par s'y installer. Quand il ne sont pas encore installés à terre, leur bateau sert d'habitation.*
  - *Au début et en l'absence de règles françaises sur la colonisation maritime, les pêcheurs italiens gardent leurs habitudes.*
  - *1ere migration de 1830 à 1846, ils sont aventuriers, pêcheurs mais aussi ouvriers.*
  - *Ils sont sardes, toscans, romains, napolitains et siciliens.*
  - *Ils se regroupent par communauté d'origine. Exemple : La Calle (italiens du golf de Tarente, Mers-el-Kébir (Procidiens), Alger (Siciliens, Napolitains).*
  - *Ils se dispersent. Exemple : Littoral oranais (Procidiens).*
  - *En 1846, 75% de la population italienne de l'Algérie vit à La Calle, Bône, Stora, Collo, Mers-el-Kébir, Oran, Arzew et vivent du produit de leur pêche.*
  - *Les migrations s'intensifient à partir de 1860 jusqu'en 1914.*
  - *Les italiens ont participé aux développement de la pêche, de l'industrie de la pêche (salaisons, conserveries) et des compagnies maritimes.*

# *L'émigration italienne par la mer*
## *Les procidiens, la pêche et l'Algérie*

- *Acte de décès d'un pêcheur procidien, Jacinto Scotto di Vettimo, en 1665*

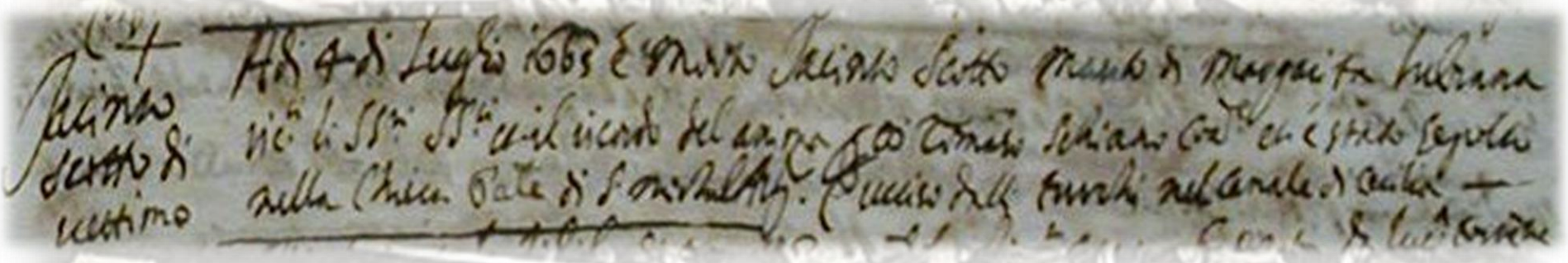

*On note la mention « Ucciso dalli turchi nel canale di Cicilia »*
*« Tué par les Turcs dans le Canal de Sicile »*

# *L'émigration italienne par la mer*

## *Les procidiens, la pêche et l'Algérie*

- *Registres des âmes de Procida*
  - « *partiti* » - *Ils sont partis*

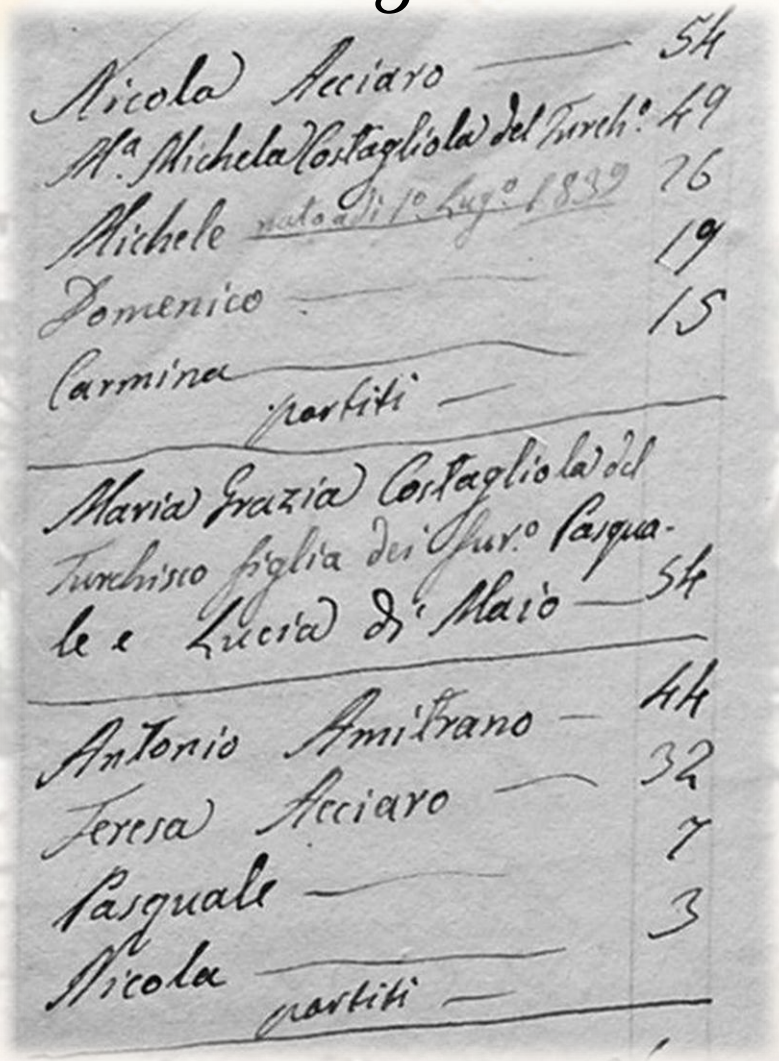

# *L'émigration italienne par la mer*

## *Exemples d'implantations*

- *Stora*
- *Alger*
- *Mers-el-Kébir*

# *Stora*

- *Avant la colonisation :*
  - *Stora, est appelé « Port Génois », déjà les bateaux de marchands génois venaient mouiller dans la rade.*
  - *A l'époque de la période turque les activités sont ralenties.*
  - *Juste avant la conquête c'est le retour des italiens (arrivée de bateaux sardes, napolitains, toscans et romains.*
- *Début de la colonisation :*
  - *Création officielle de Stora en 1848*
  - *Evolution de la population :*
    - *1851 : 316 hab. originaires du golfe de Naples (Procida, Ischia, Torre del Greco)*
    - *1861 : 866 hab.*
    - *1870 : 1159 hab. (italiens en majorité, quelques français surtout Corses et quelques Maltais)*
  - *Entre 1840 et 1870, Stora est le port de Philippeville. Les marchandises y transitent par la route.*
  - *La construction du port de Philippeville (1860-1870) va ralentir considérablement l'évolution du port de Stora.*

# Alger

*La Pêcherie par Gilbert Galland*

*La Cathédrale St Philippe et Palais du Gouverneur*

*Année 1926 :*
*Le quartier italien reste celui de la Marine, il regroupe tous les métiers de la mer.*
*Sur les 8 arrondissements d'Alger, la population est concentrée sur le 1er (2052 it), 5ème (1151 it), 7ème (929 it), 3ème (791).*
*Forte densité de population et taux de mortalité élevé.*

**ALGER, fin XIXe s. : le «Petit Naples»**

*«Les Italiens d'Alger résident dans la partie la plus proche de la mer : Rue de la Marine, Rue d'Orléans, Rue des Consuls, Rue de la Charte, Rue Duquesne. Ils partagent la Rue de la Pêcherie et la Place Mahon avec les Espagnols»*
*«Plus tard, en 1926, Lespes recense 378 Italiens Rue d'Orléans, 257 Italiens Rue Duquesne et 143 Rue des Consuls»*

# *Mers-el-Kébir*

- *À noter l'importance des pêcheurs venus d'abord de Santa-Pola, puis surtout de Procida*

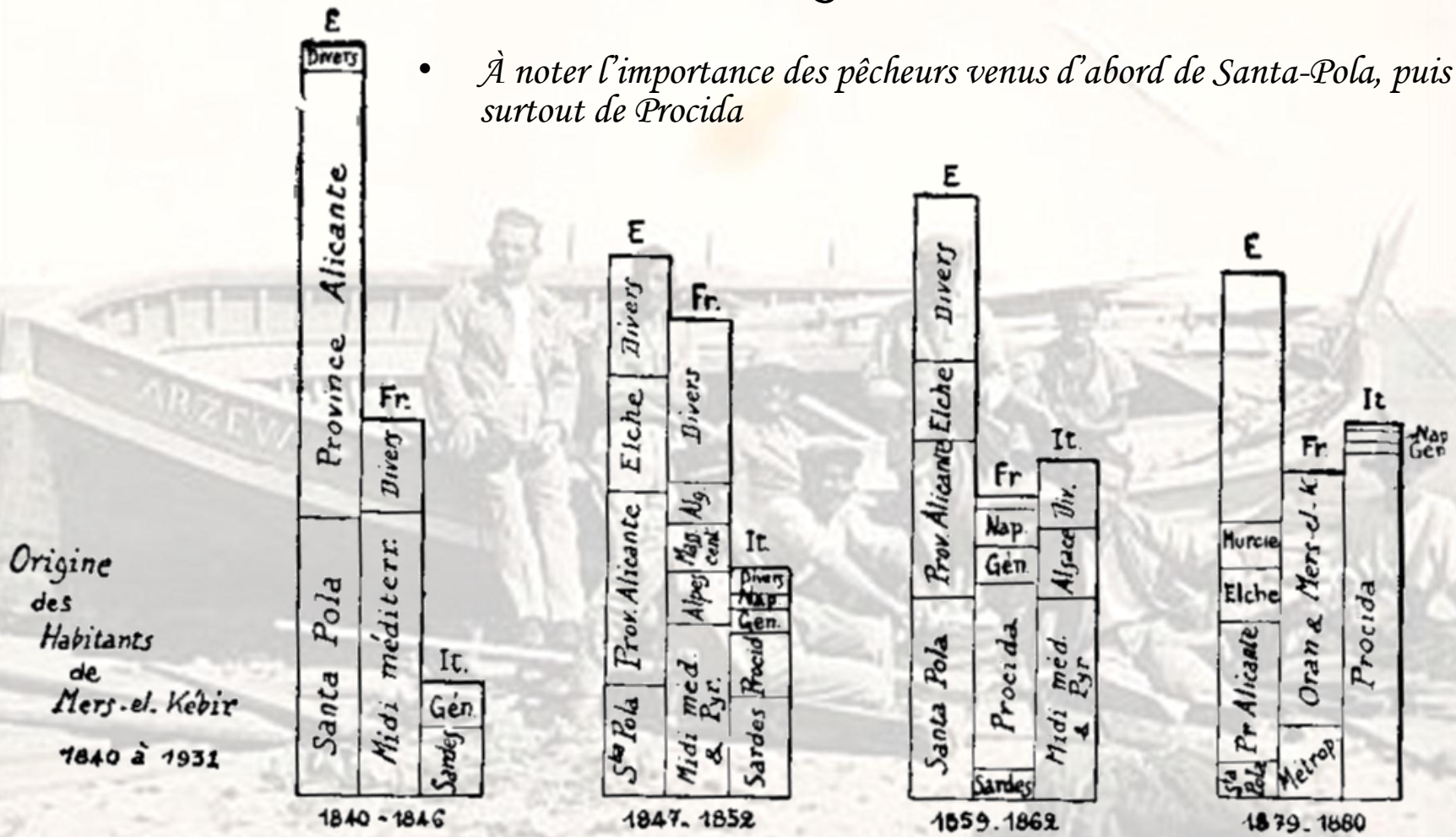


**Origine des habitants de Mers-el-Kébir de 1840 à 1880**

(D'après les registres de l'état civil et les Recensements quinquennaux. Archives communales de Mers-el-Kébir).

# *Mers-el-Kébir*

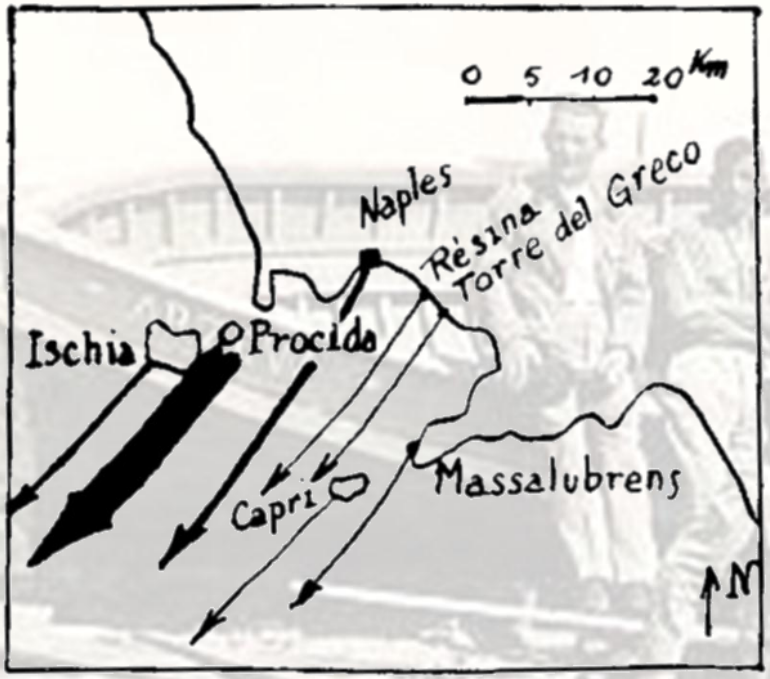


**Lieux d'origine des habitants de Mers-el-Kébir venus de la région de Naples**

(Les flèches sont d'autant plus grosses que les émigrants sont partis en plus grand nombre).

*Anecdote :*

*On trouve trace d'une naissance en date du 26 février 1843 de Gelsomina Melillo, dont le père, Ciro, 35 ans, patron de barque, est natif de Torre del Greco et la mère Françoise Corallo est native de Gibraltar.*

*Ciro Melillo serait donc un des 1ers migrants de la baie de Naples à Mers-el-Kébir , via Gibraltar sans doute !!!*

# *Les quartiers maritimes en Algérie*

# *Les quartiers maritimes en Algérie*

- *Carte d'Algérie (1848)*
- *La répartition des Quartiers en 1962*
- *Les Ports*
- *Le changement de dénomination de certains ports*

# LA FRANCE

## AFRIQUE FRANÇAISE

## ALGÉRIE

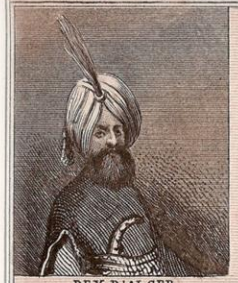

DEY D'ALGER

ABD-EL-KADER

MER MÉDITERRANÉE

EMPIRE DE MAROC

RÉGENCE DE TUNIS

DÉSERT D'ANGAD

SAHARA ou GRAND DÉSERT

Chemins de fer ouverts.
id. id. projetés.
Territoire de Colonisation.
3 Myriamètres
10 Kilomètres

### Explication de quelques mots Arabes.

| | | | |
|---|---|---|---|
| Bahr | Mer, Lac ou Fl. | Ouadi | Vallée. |
| Oued | Rivière, | Djézira | Ile. |
| Ain | Source. | Bir | Puits. |
| Aioun | Sources. | Gallah | Ville. |
| Bab | Détroit. | Bordj | Fort. |
| Djebel | Montagne. | Bab | Porte. |
| Ras | Cap. | Dar | Territoire. |
| Mers | Port de Mer. | Haouch | Ferme. |
| | Sommets des Montagnes. | | Routes des Caravanes. |

ALGER

CONSTANTINE

Gravée par P. Devilliers. Dressée par A. Vuillemin Géographe. Ecrite par Tardieu.

Imp^te de Migeon, rue du Moulin-Vert à Paris.

# A l'Est, de la frontière tunisienne vers l'Ouest

| Quartiers | Sous-Quartiers et Syndicats | Garderies | Communes Maritimes | |
|---|---|---|---|---|
| | | | par nature | par assimilation |
| **Bône** | La Calle | | La Calle | |
| | Bône | Herbillon | Morris, Bône, Herbillon, Randon, Edough (mixte) | |
| **Philippeville** | Philippeville | Stora | Edough (plein exercice), Jemmapes, Stora, Philippeville | |
| | Collo | | Collo, El-Milia | |
| **Bougie *** | Djidjelli | | Chekfa, Strasbourg, Djidjelli, Taher, Duquesne, Tababort | |
| | Bougie | | Oued-Marsa, Soummam, Bougie | |

* créé en 1956

# Au centre vers l'Ouest

| Quartiers | Sous-Quartiers et Syndicats | Garderies | Communes Maritimes | | |
|---|---|---|---|---|---|
| | | | par nature | | par assimilation |
| Alger | Dellys | | Azeffoun<br>Mizrana<br>Dellys | | Abbo<br>Bordj-Menaiel<br>Ménerville |
| | Alger | Courbet<br>Jean-Bart<br>Guyotville<br>Sidi-Ferruch | Courbet<br>Cap Matifou<br>Fort de l'Eau<br>Alger<br>Guyotville<br>Zéralta | Aïn-Taya<br>La Reghaïa<br>Hussein-Dey<br>Saint-Eugène | Alma<br>Maison Blanche<br>Maison Carrée<br>Staouëli |
| | Castiglione | Tipaza | Douaouda<br>Castiglione<br>Bérard | Fouka<br>Tefeschoun<br>Tipaza | |
| | Cherchell | | Cherchell<br>Gouraya | Novi | |
| | Tenès | | Tenès | | |

# A l'Ouest vers la frontière marocaine

| Quartiers | Sous-Quartiers et Syndicats | Garderies | Communes Maritimes | | |
|---|---|---|---|---|---|
| | | | par nature | | par assimilation |
| **Mostaganem** * <br> * créé en 1958 | Mostaganem | | Cassaigne <br> Mostaganem <br> Georges-Clémenceau | Bosquet <br> Mazagran | |
| **Oran** | Arzew | | Port-aux-Poules <br> Arzew | Saint-Leu <br> Klébert | |
| | Oran | Oran | Saint-Cloud <br> Arcole <br> Oran | Assi-Ben-Okba | |
| | | Mers-el-Kébir | Mers-el-Kébir <br> Bou-Sfer | Aïn-el-Turck <br> El-Ançor | |
| | | Bou-Zedjar | Bou-Tlélis | Lourmel | |
| **Nemours** * <br> * créé en 1956 | Beni-Saf | | Er-Rahel <br> Trois-Marabouts <br> Beni-Saf | Turgot <br> Aïn-Temouchent <br> Remchi | |
| | Nemours | | Nedroma <br> Lalla-Marnia | Nemours | |

# *Les ports*

# *Le Constantinois*

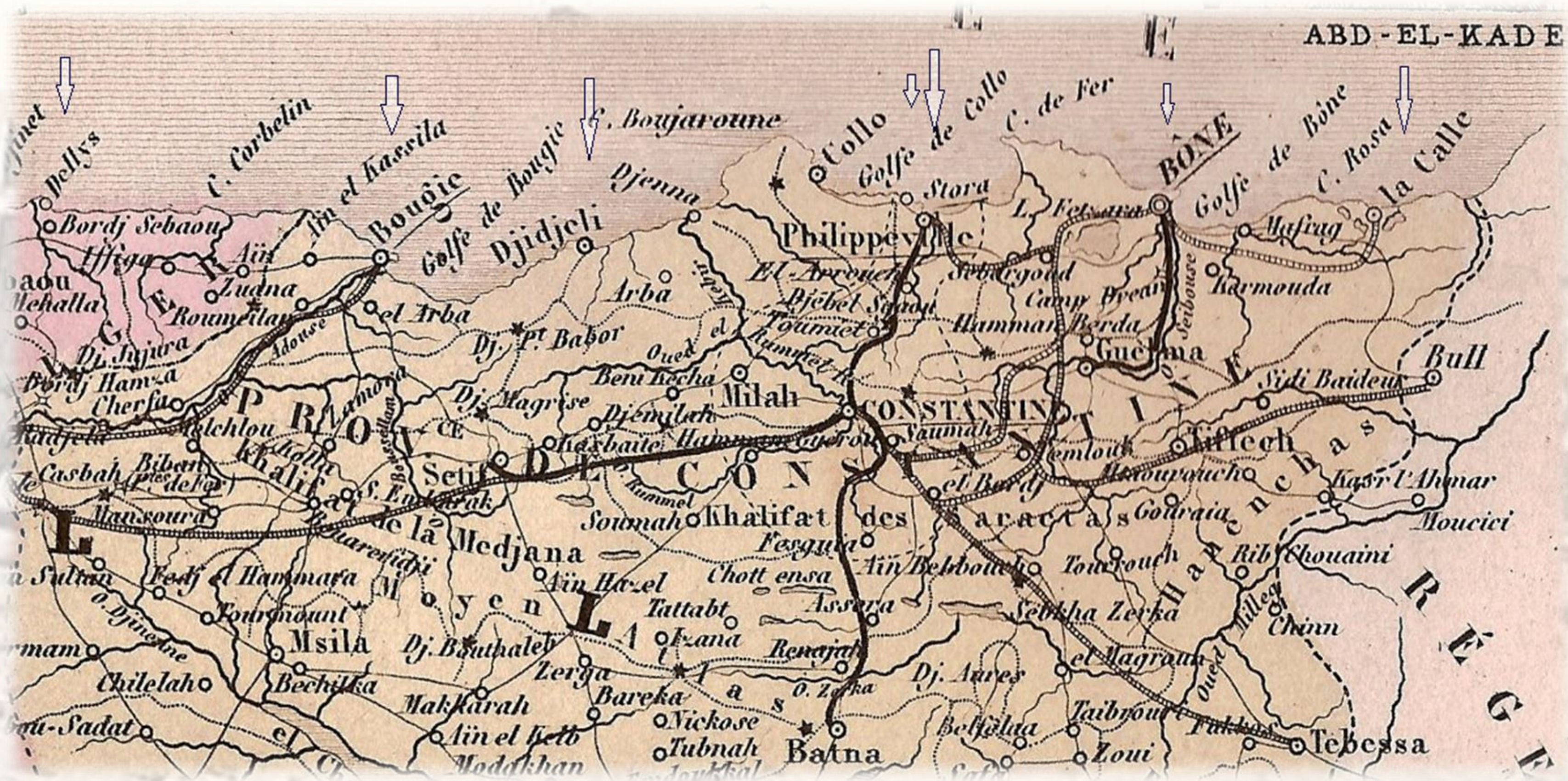

# La Calle

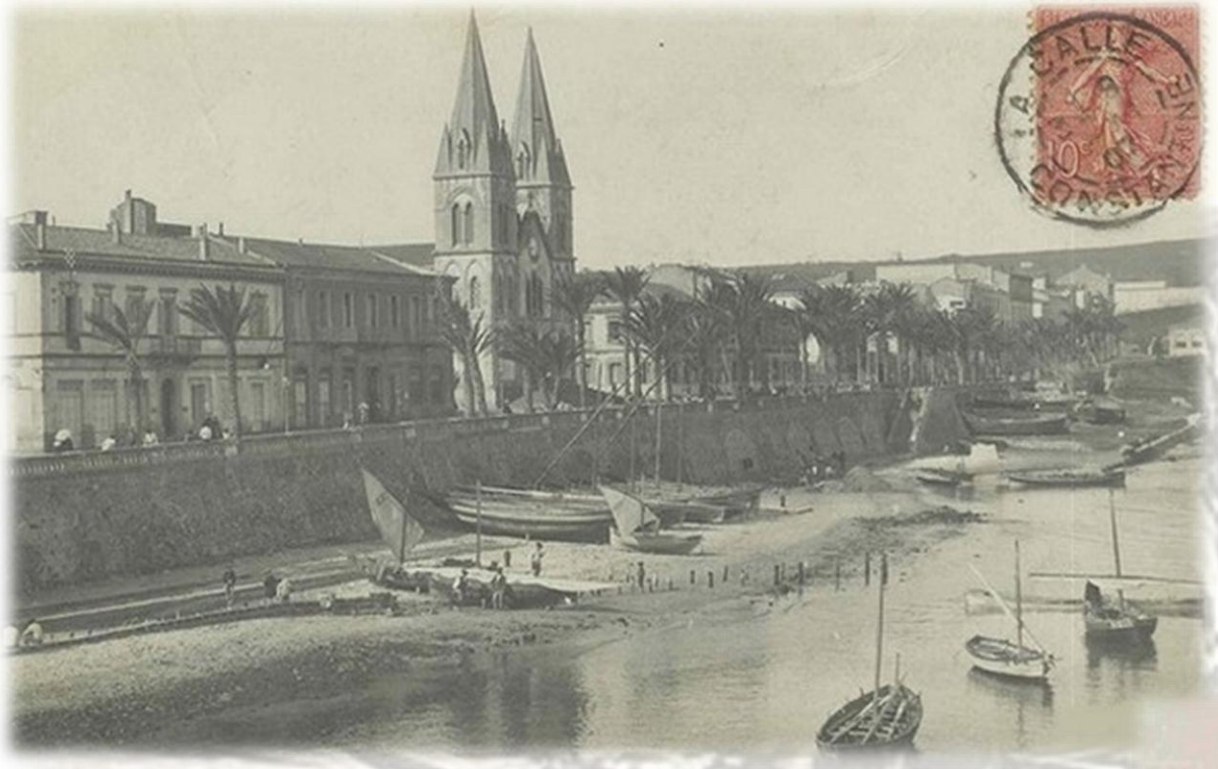

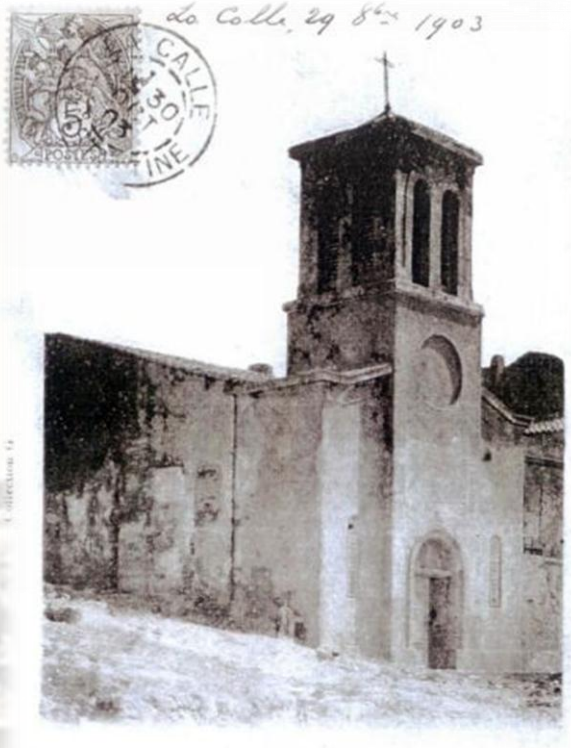


*Eglise des Corailleurs*

*Le Port*

# Bône. Le port

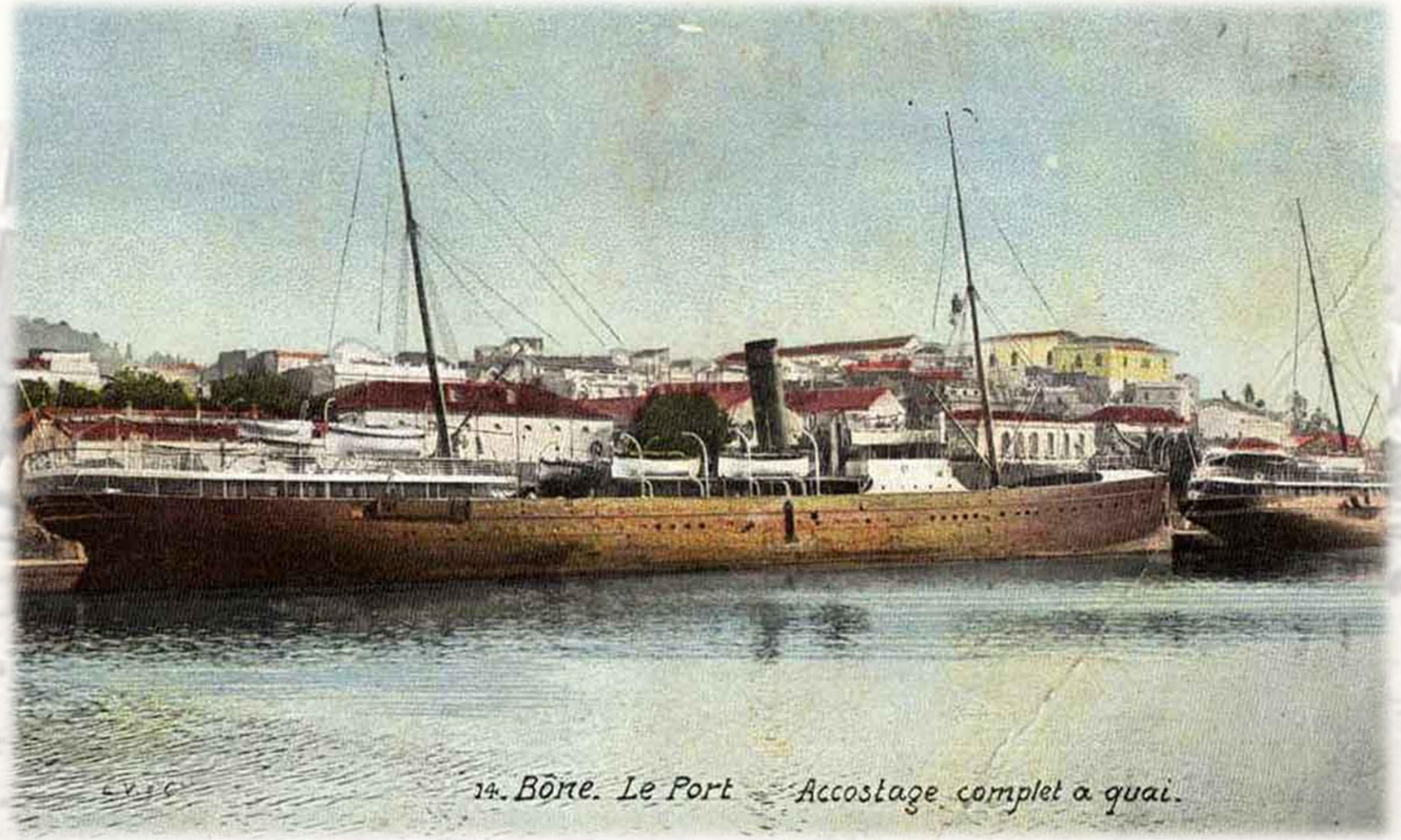

# *Bône – Un coin du port*

# *Philippeville*

151 — PHILIPPEVILLE. Les trois Phares et l'Entrée du Port. ND. Phot.

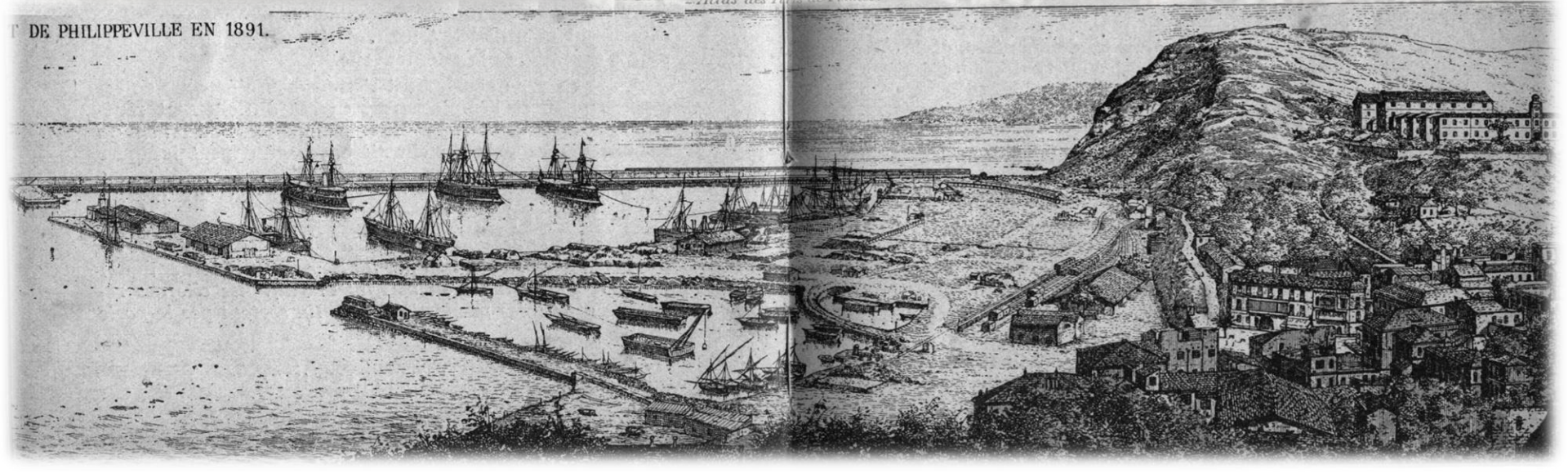

# *Stora*

# *Stora*

الجزائر
ALGERIE
30,00
ميناء الصيد ستورة
PORT DE PECHE DE STORA
البريد
2009

# *Stora*

# *Collo, le port en construction*

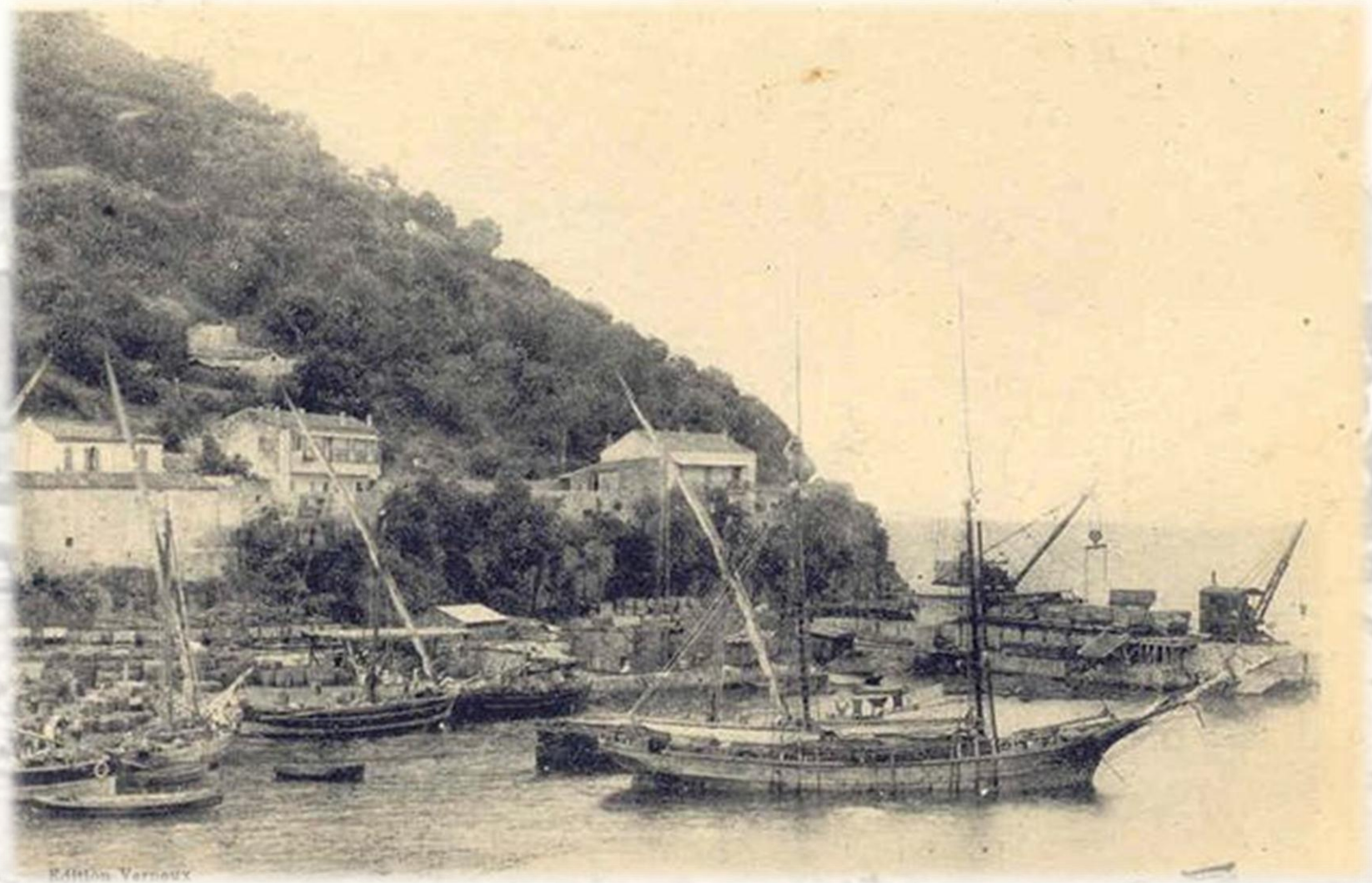

# *Djidjelli*

RÉPUBLIQUE FRANÇAISE
ALGÉRIE
10c
POSTES
RÉPUBLIQUE FRANÇAISE
ALGÉRIE
10c
POSTES
Collection Parfaite - A. Caravano, phot.-édit., Bougie
1. DJIDJELLI — Le Port

# *Le port de Bougie*

# *L'Algérois*

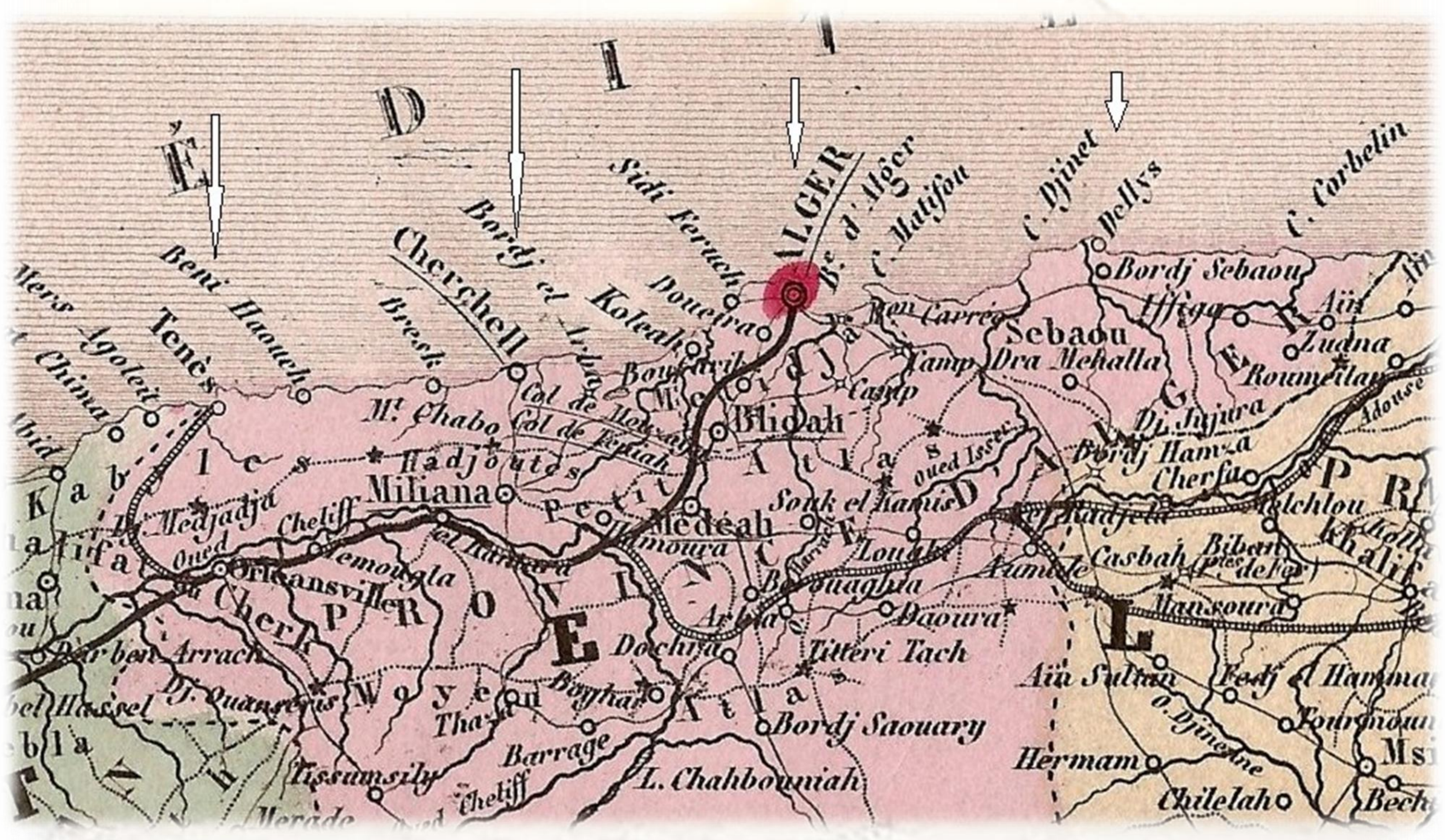
ALGER
Bordj el Arba
Cherchell
Koleah
Douera
Boufarik
Blidah
Medéah
Miliana
Orléansville
Tenès
Dellys
Sebaou
Dra Mehalla
Bordj Sebaou
Bordj Hamza
Aumale
Boghar
Bordj Saouary
Tittéri Tach
Hermam
Chilelah
Aïn Sultan
Mansoura
Tissemsily
L. Chahbouniah
C. Matifou
C. Djinet
C. Corbelin
Sidi Feruch
Beni Haouch
Bresk
Hadjoutes
Dj. Jurjura
Dj. Ouanseris
Dar ben Arrach
Daoura
Souk el Kamis
Ben Carrée
Roumeilan
Zudna
Cherfa
Casbah
Biban
Fedj el Hamma
Barrage
Thaza
Cheliff
Oued Isser
Mt. Chabo
Col de Mouzaia
Col de Teniah
Berouaghia
Dochra
Loughit
Petit Atlas
Moyen Atlas

# *Dellys*

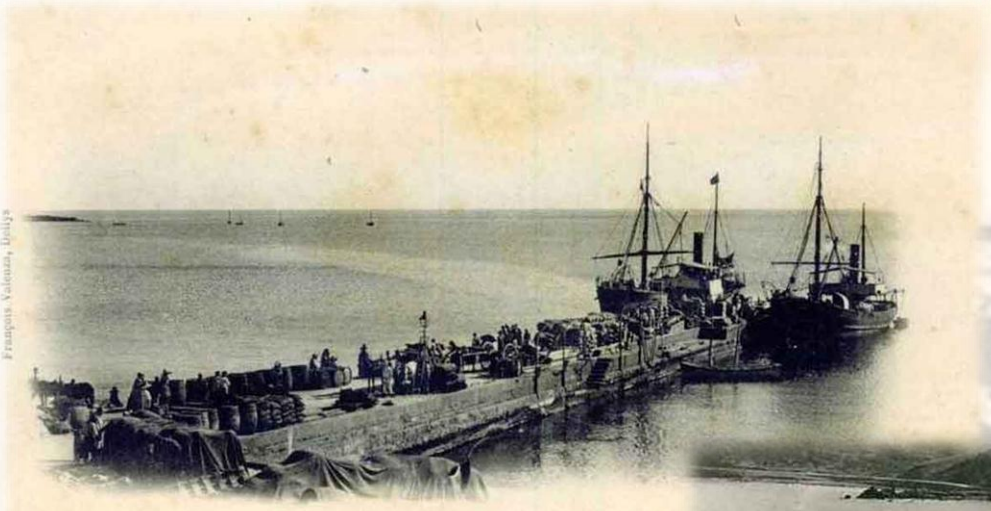


Quai de débarquement

Le Port

# *Alger, vue aérienne*

# *Alger, panorama*

# *Castiglione : village de pêcheurs à Bou-Haroun*

*Reconstruit en 1974*

442. - Les Environs d'Alger. - CASTIGLIONE. - Village de Pêcheurs à Bou-Haroun

# *Port de Cherchell en 1856*

# *Le port de Tenès*

TÉNÈS. - Le Port

# *L'Oranie*

6F
POSTES
ORAN
ALGÉRIE
RF

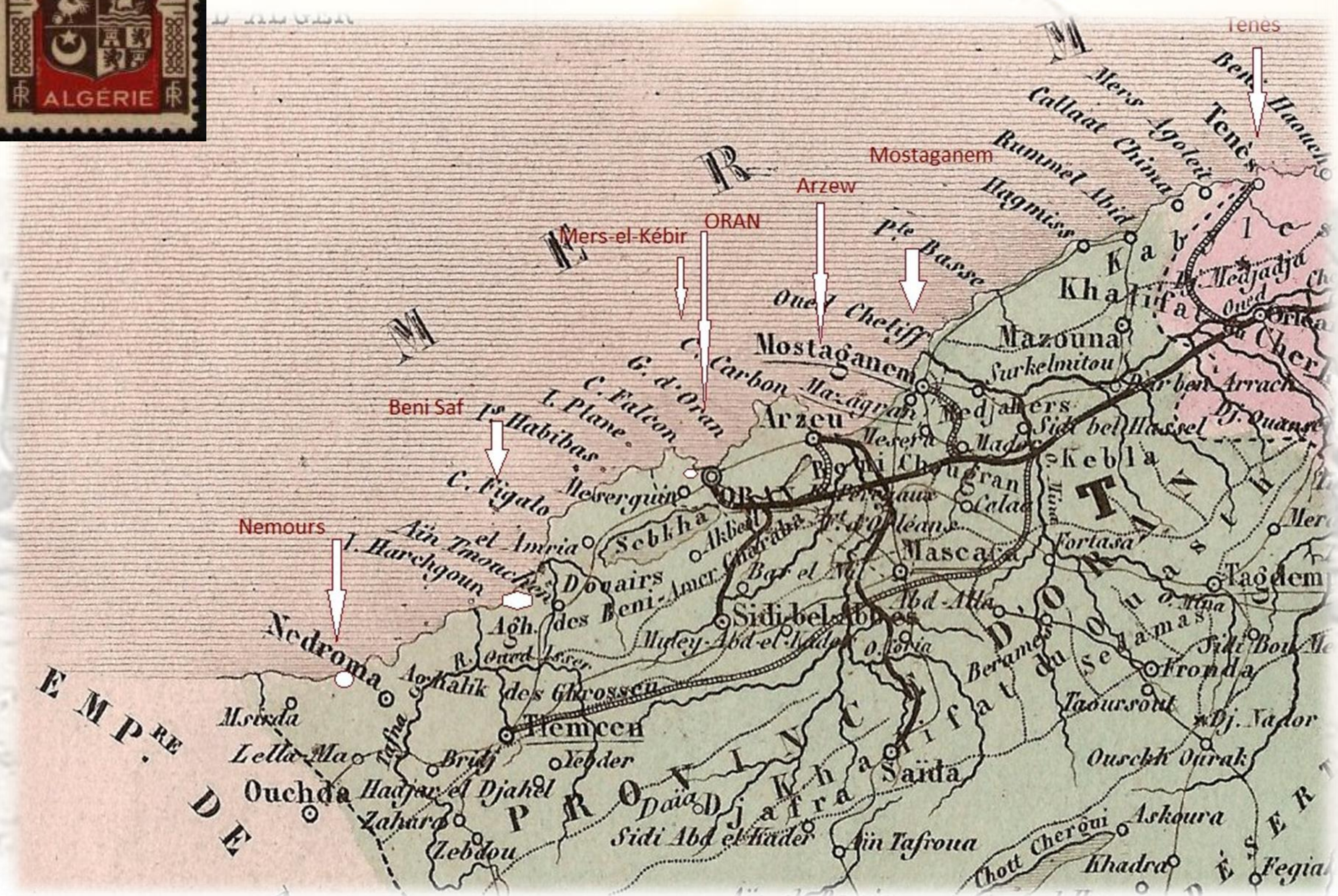
Tenès
Mostaganem
Arzew
ORAN
Mers-el-Kébir
Beni Saf
Nemours
Tenès
Mostaganem
Arzeu
Mazouna
Mascara
Sidi-bel-Abbès
Tlemcen
Saïda
Nedroma
Ouchda
Taggdemt
Fronda
Kebla
Douairs
Msirda
Lella-Ma
Zebdou
Aïn Tafroua
Askoura
Khadra

# *Oran et alentours*

# *Mostaganem*

# *Arzew*

ALGERIE
الجزائر
PHARE DE L'ILOT D'ARZEW
منارة جزيرة أرزيو
البريد
15,00

19. ARZEW — Vue Générale
Collection Idéale P. S.

Oran, vers 1860

# *Oran, vue générale*

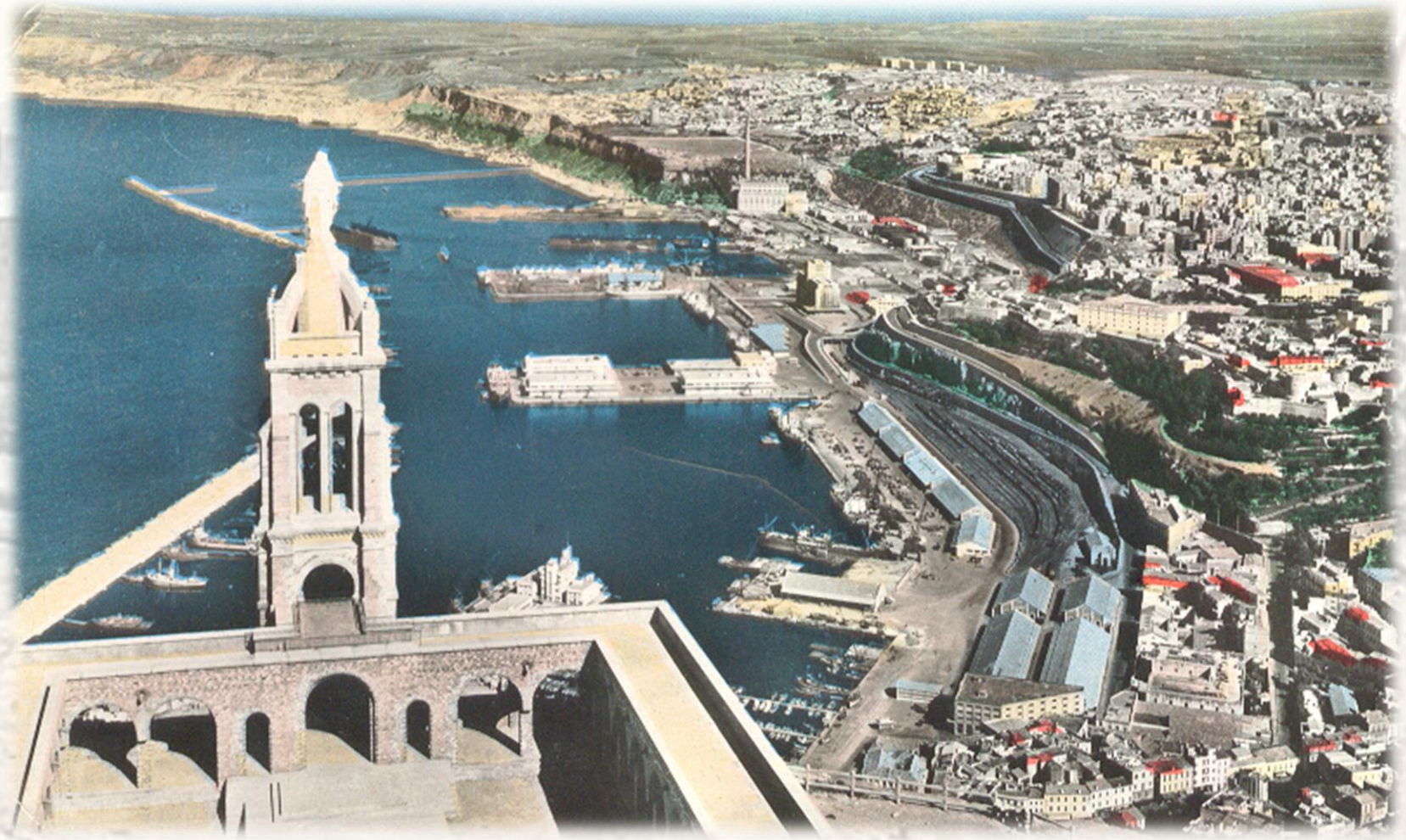

# *Oran, port de pêche et capitainerie*

# *Mers-el-Kébir*

*Vue en 1847 (Barthélémy Lauvergne)*

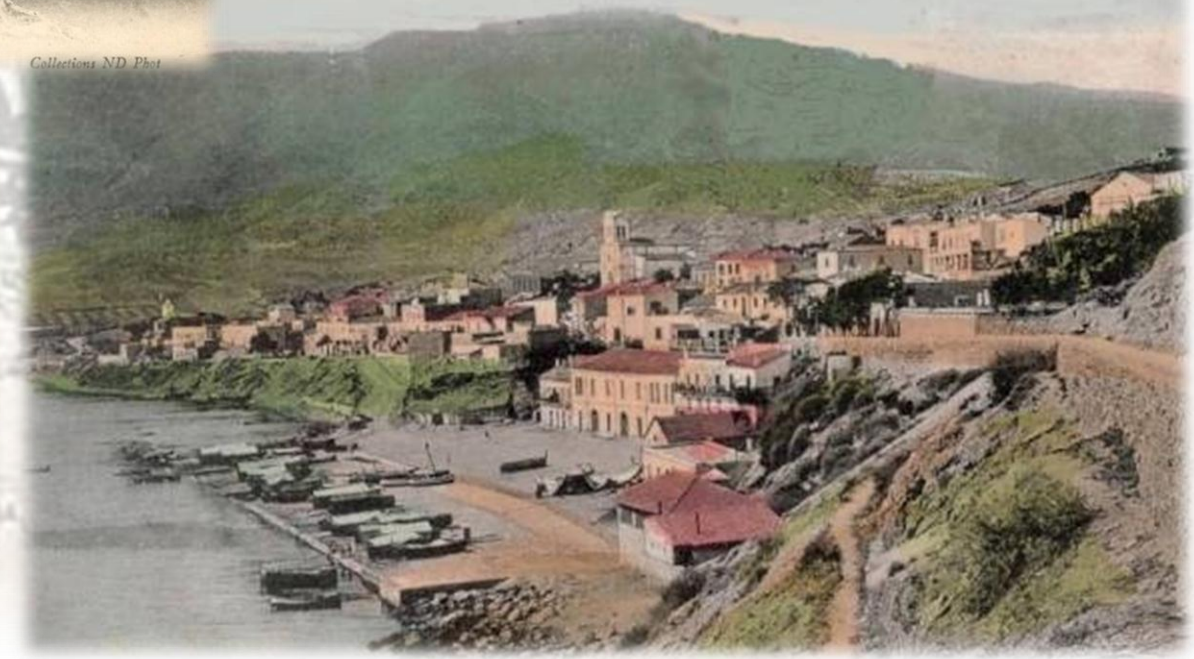

# *Mers-el-Kébir*

# *Beni-Saf*

ALGERIE
ميناء الصيد بني صاف
PORT DE PECHE DE BENI SAF
الجزائر
البريد
20,00
2009

# *Nemours*

# *Les nouvelles dénominations*

- *Bône => Annaba*
- *Bougie => Béjaia*
- *Castiglione => Bou Ismail*
- *Djidjelli => Jijel*
- *La Calle => El Kala*
- *Nemours => Ghazaouet*
- *Philippeville => Skikda*

# *Scènes de la vie des pêcheurs et activités des ports*

# *Scènes de la vie des pêcheurs*

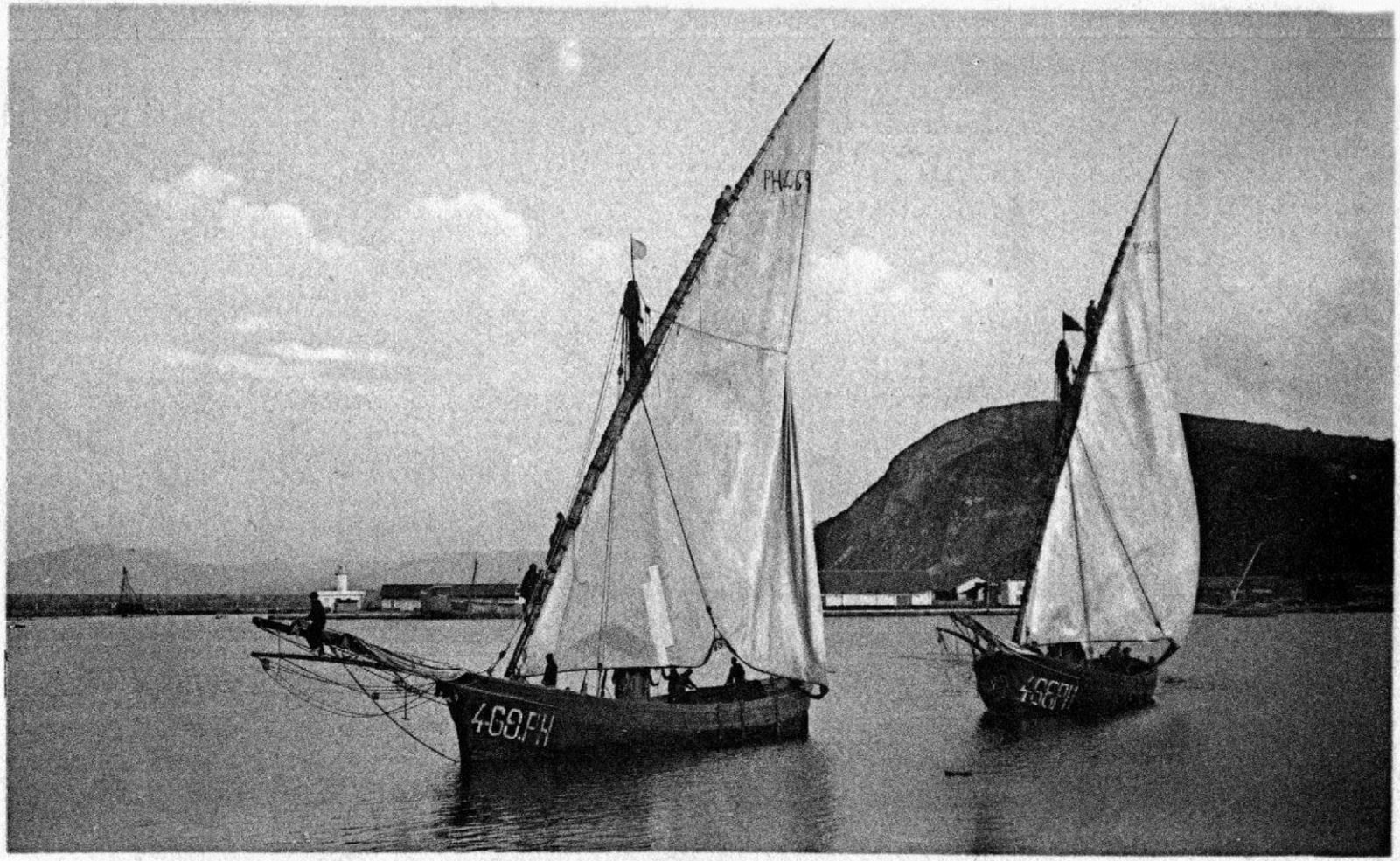


126. PHILIPPEVILLE — *Avant Port - Rentrée des Barques de Pêche*

# *Scènes de la vie des pêcheurs : Retour de pêche à Cherchell*

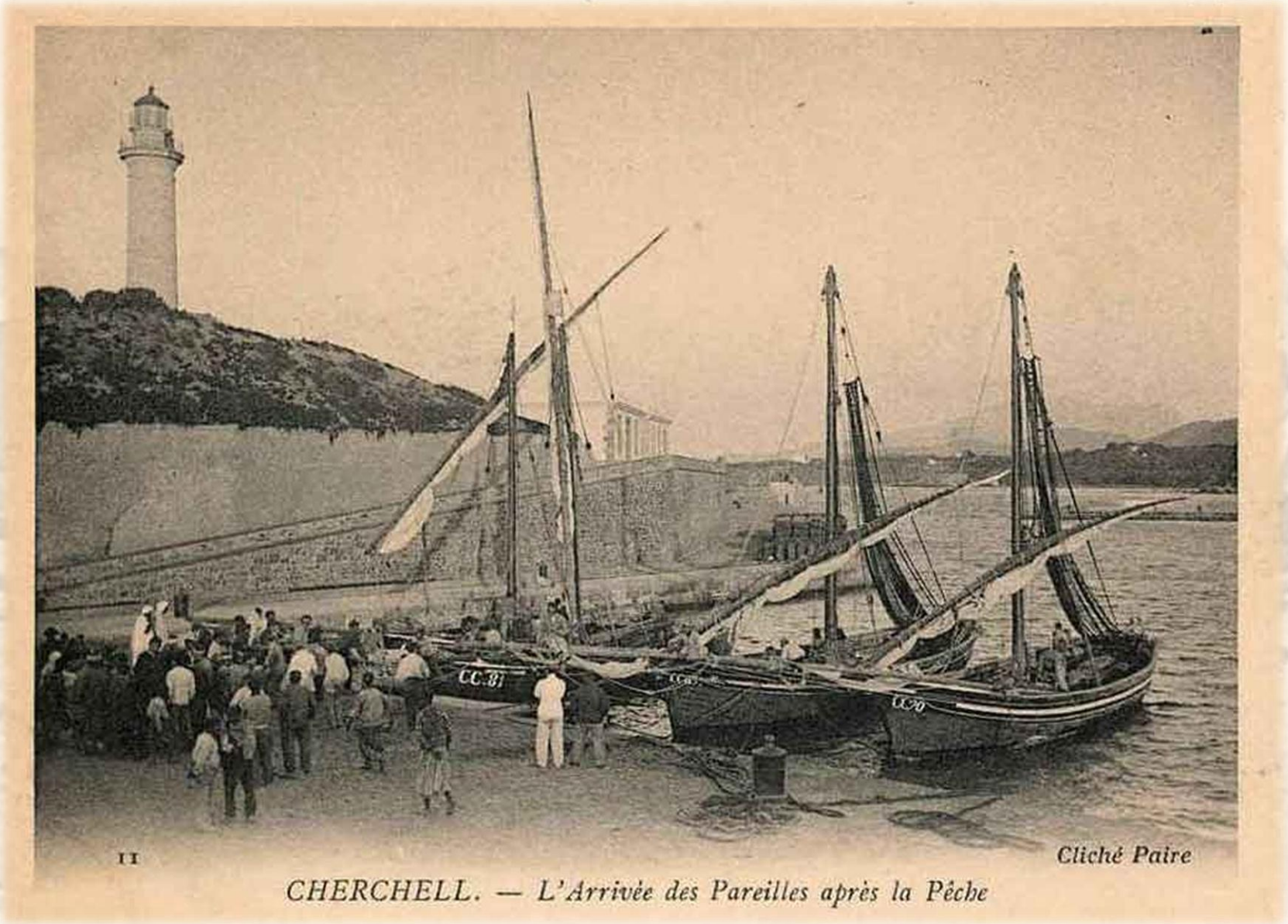

# *Scènes de la vie des pêcheurs : Retour de pêche à Ténès*

# *Scènes de la vie des pêcheurs : Animation à la criée d'Oran*

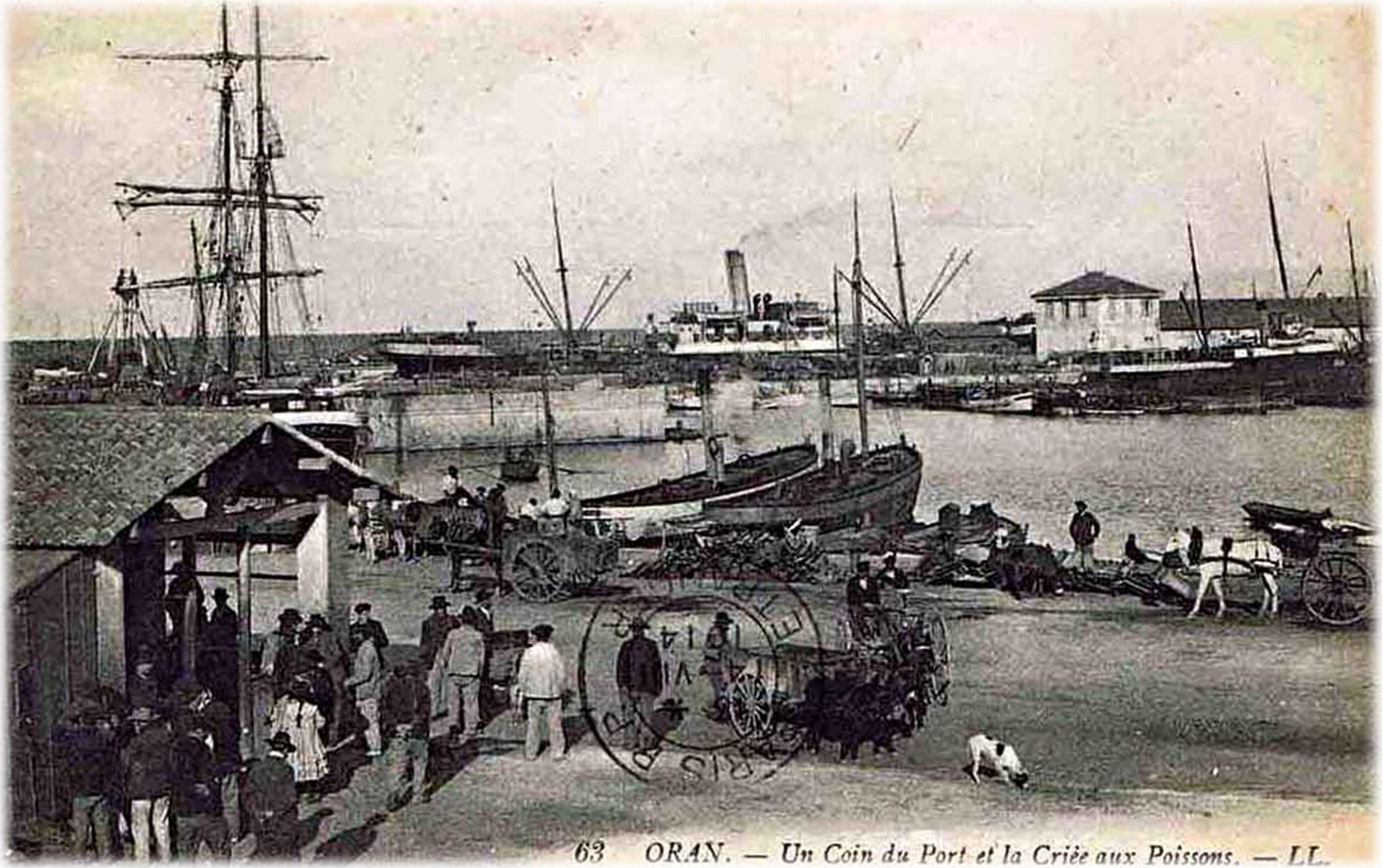

# *Scènes de la vie des pêcheurs : On tire une barque à terre*

# *Scènes de la vie des pêcheurs : réparation des filets à Bougie*

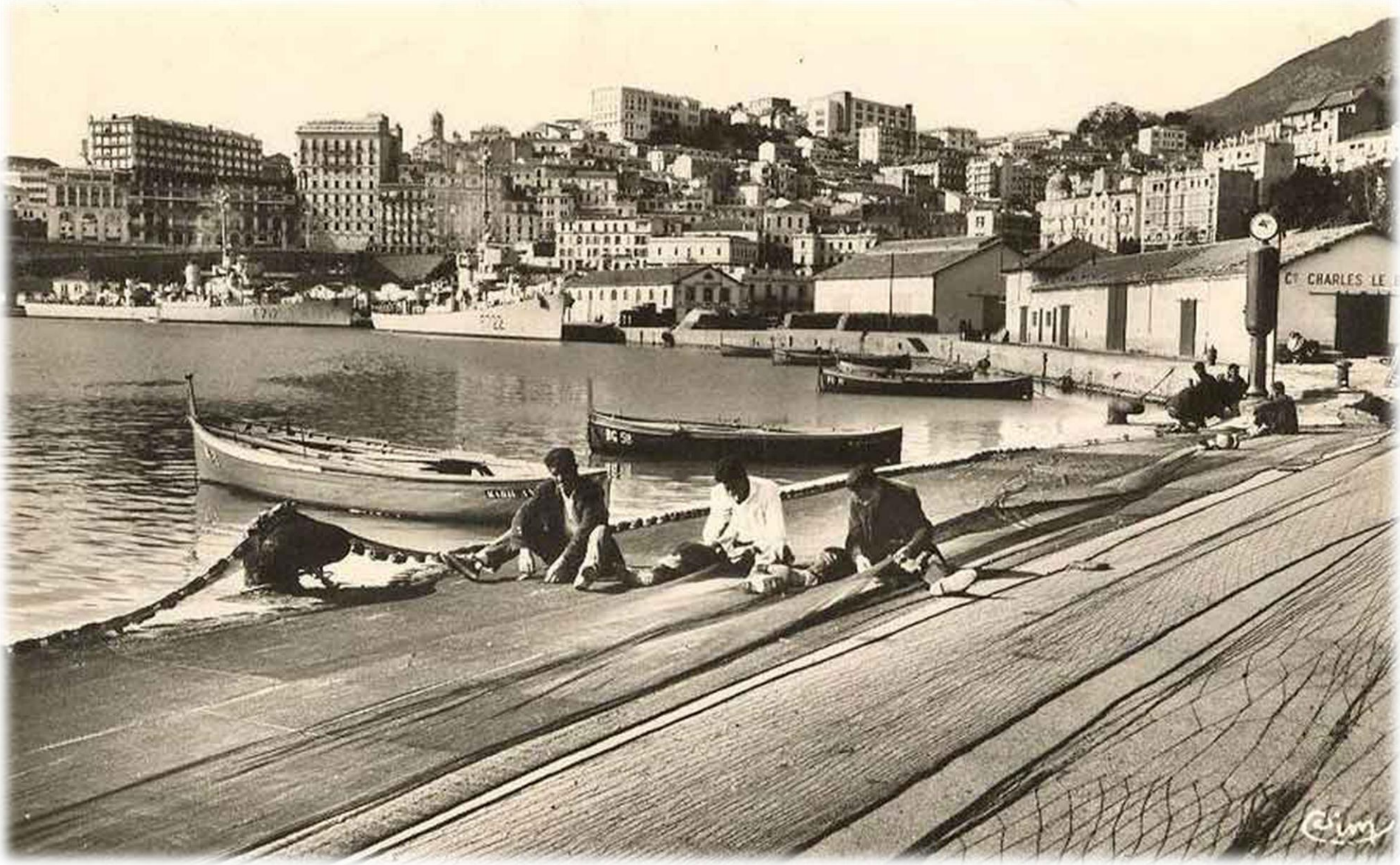

# *Scènes de la vie des pêcheurs : une journée ordinaire*

# *Scènes de la vie des pêcheurs : une journée ordinaire*

# *Scènes de la vie des pêcheurs*

*Une famille à Arzew*

*Baptème de la Ste Marie Lamparo*
*Bônois vers 1930*

# *Activités des ports*

*Mahonnaises*

# *Activités des ports*

*Tonneaux*

# *Activités des ports*

*Remorqueurs*

# *Activités des ports*

*Vapeurs vers 1900*

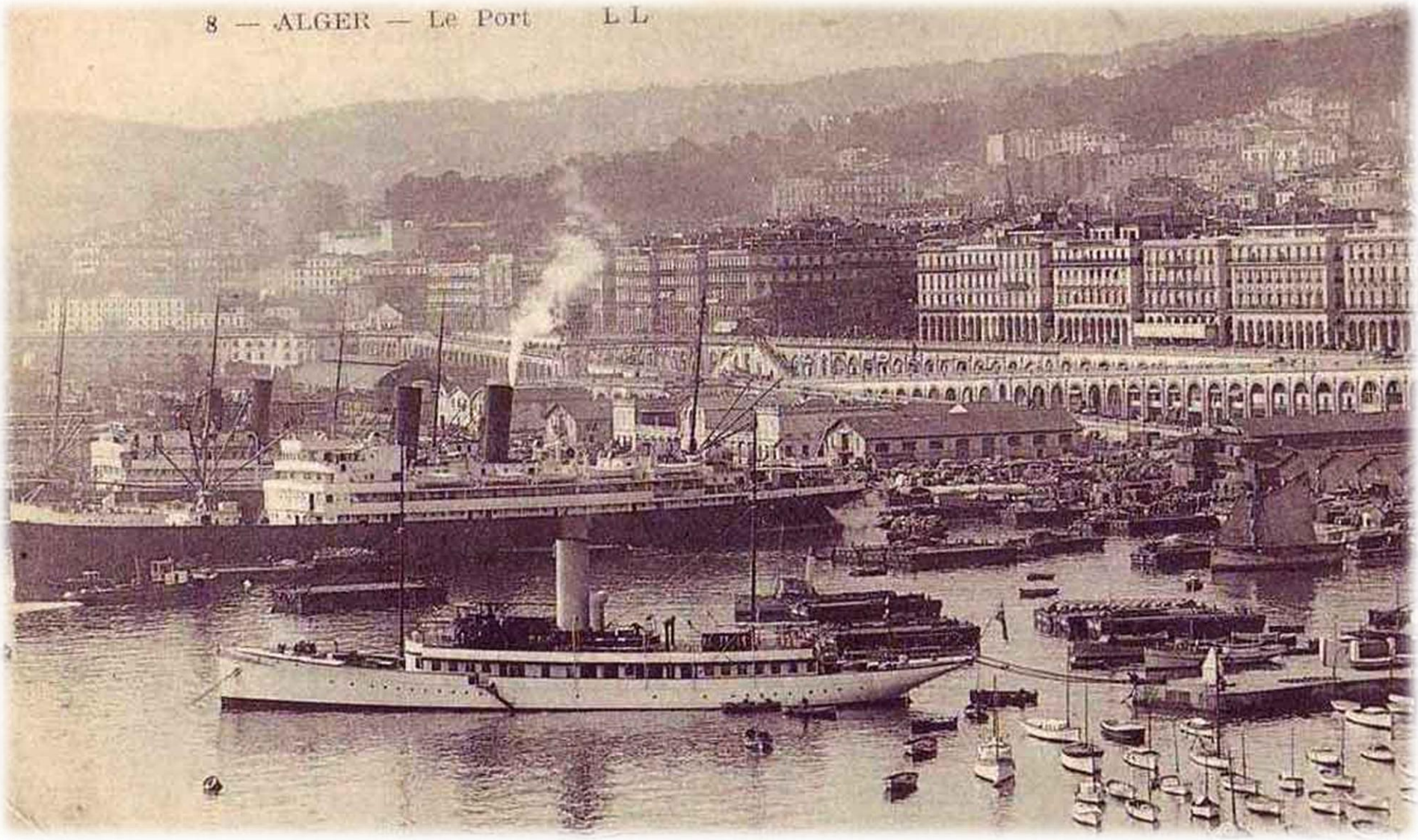

# *Activités des ports*

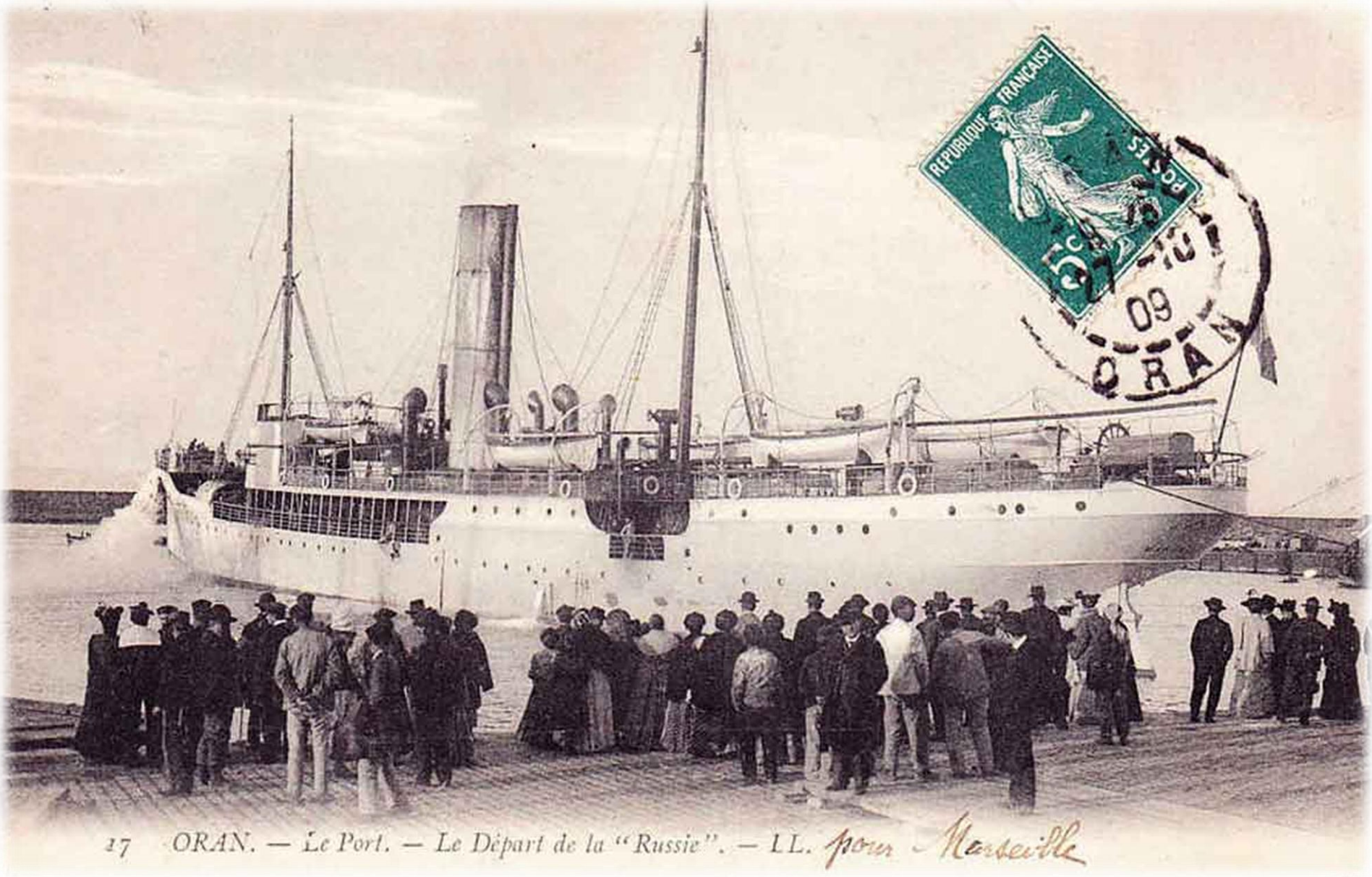

# *Activités des ports*

# *Le projet de l'Association*

# *Le projet de l'Association*

- *Depuis 2007 !*
- *Pourquoi ?*
  - *Faire le lien entre l'Algérie et l'Italie, l'étape souvent la plus difficile dans la reconstitution d'une généalogie car peu d'information avait été transmise aux générations devenues françaises. Les dossiers de naturalisations et les archives maritimes sont une grande aide.*
  - *La plupart des premiers migrants italiens de Procida et Ischia étaient marins/pêcheurs …*
- *Comment ?*
  - *Georges BRUNIER pour la numérisation à Toulon*
  - *Henri SCOTTO DI VETTIMO pour diriger les activités et les recherches des membres*
  - *Des bénévoles pour l'indexation*

# Et Oran ?

- *A la recherche des archives maritimes du quartier d'Oran…*
- *Après de nombreuses démarches, un courrier inespéré ☺*

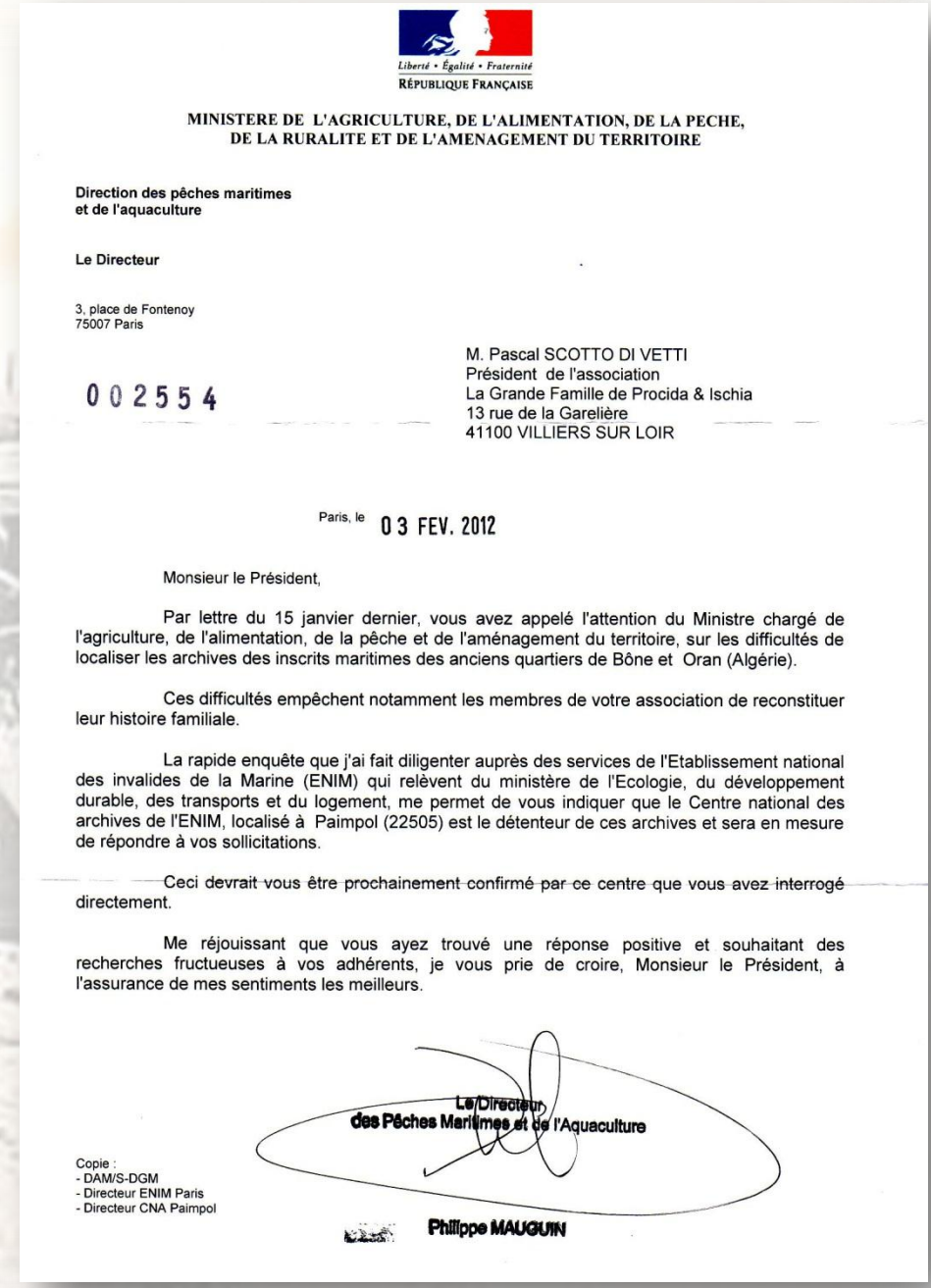

Liberté • Égalité • Fraternité
RÉPUBLIQUE FRANÇAISE

MINISTERE DE L'AGRICULTURE, DE L'ALIMENTATION, DE LA PECHE,
DE LA RURALITE ET DE L'AMENAGEMENT DU TERRITOIRE

**Direction des pêches maritimes**
**et de l'aquaculture**

**Le Directeur**

3, place de Fontenoy
75007 Paris

002554

M. Pascal SCOTTO DI VETTI
Président de l'association
La Grande Famille de Procida & Ischia
13 rue de la Garelière
41100 VILLIERS SUR LOIR

Paris, le 03 FEV. 2012

Monsieur le Président,

Par lettre du 15 janvier dernier, vous avez appelé l'attention du Ministre chargé de l'agriculture, de l'alimentation, de la pêche et de l'aménagement du territoire, sur les difficultés de localiser les archives des inscrits maritimes des anciens quartiers de Bône et Oran (Algérie).

Ces difficultés empêchent notamment les membres de votre association de reconstituer leur histoire familiale.

La rapide enquête que j'ai fait diligenter auprès des services de l'Etablissement national des invalides de la Marine (ENIM) qui relèvent du ministère de l'Ecologie, du développement durable, des transports et du logement, me permet de vous indiquer que le Centre national des archives de l'ENIM, localisé à Paimpol (22505) est le détenteur de ces archives et sera en mesure de répondre à vos sollicitations.

Ceci devrait vous être prochainement confirmé par ce centre que vous avez interrogé directement.

Me réjouissant que vous ayez trouvé une réponse positive et souhaitant des recherches fructueuses à vos adhérents, je vous prie de croire, Monsieur le Président, à l'assurance de mes sentiments les meilleurs.

Le Directeur
des Pêches Maritimes et de l'Aquaculture

Philippe MAUGUIN

Copie :
- DAM/S-DGM
- Directeur ENIM Paris
- Directeur CNA Paimpol

# Quel travail !?

Paimpol – la découverte – avril 2012

- Numérisation des tables des registres des dossiers de marins
- Relevés dans les registres sans tables
- Numérisation des registres
- Préparation des images, classement, préparation des saisies
- Saisie par les bénévoles, aide à la saisie
- Récupération des saisies, vérification rapide, préparation à la mise en base.
- Mise à jour de la base et maintenance

# Quelques chiffres

- 310 registres
- 28 200 images
- 24 Go de données
- 12 000 inscrits maritimes
- 19 000 documents

- Les bénévoles
  - Georges Brunier, Jacqueline Bautista, Yves Brisciano, Jean-Marie Dufour, André Virgona, Frédéric Assante di Capillo, René Barone, Annie-Claire Papapoloulo, Monique Mazella di Ciaramma, Jeanne Brochard, Annick Mazzella, Louis Martino

# *Les inscriptions maritimes*

# *Les inscriptions maritimes*

- *Origine et but:*
  - *le « système des classes », devenu depuis la révolution l'Inscription Maritime a pris naissance en 1665, par ordonnances royales de Louis XIV et cela à l'initiative de Jean-Baptiste Colbert .*
  - *Le but était de recenser les moyens maritimes et prendre des mesures d'incitation pour permettre la promotion du commerce et la montée en puissance de la marine.*
  - *Le recrutement s'accélère.*
  - *Une citation de Colbert résume parfaitement les objectifs poursuivis.*
  - *« Tout homme qui travaille sur mer a besoin de plus de protection qu'un autre... Vous serez protégés ; mais j'exige que vous soyez sans cesse sous la main du gouvernement. Si je prends votre vie, en revanche je suis votre père nourricier, j'institue la caisse des Invalides, qui n'existe nulle part ».*

# *Les inscriptions maritimes*

- *Déjà une protection sociale !*
  - *Les marins payaient le « Rôle », une cotisation, calculée d'après le rôle des équipages, suivant le temps d'embarquement.*
  - *En contrepartie ils bénéficiaient d'un pension payé par Caisse des Invalides de la Marine.*
  - *Au XIX° siècle, les marins inscrits maritimes recevaient à l'âge de 50 ans après vingt-cinq ans de service ou de navigation, soit au compte de l'état, soit sur les navires de commerce, une pension annuelle versée par l'état dite de « demi-solde ».*

# *Les inscriptions maritimes*

- *Une aubaine pour l'étude maritime !*
  - *l'Inscription Maritime se donne pour tâche de suivre de près ses administrés : c'est là son plus grand intérêt pour l'étude de la navigation en général et des gens de mer en particulier .*

- *Les Préfectures Maritimes.*

  *- Aujourd'hui il existe 3 Préfectures*

  – *Brest, pour l'Atlantique ;*
  – *À Cherbourg, pour la Manche et la mer du Nord ;*
  – *À Toulon, pour la Méditerranée.*

# *Les inscriptions maritimes*

- *Les Préfectures Maritimes.*

  *- Préfectures Maritimes disparues :*

  *Anvers, Dunkerque, Le Havre, Lorient, Rochefort, Gênes, La Spezia et Bizerte.*

- *Les Archives Maritimes.*

  *- les fonds d'Inscription Maritime des Quartiers de la Méditerranée sont détenus par les archives de la IIIème Région Maritime de Toulon.*

# *Les inscriptions maritimes*

- *Les différents types d'archives.*

  *- Archivés Lettre P*

  *- les correspondances d'une part, les rôles et matricules d'autre part.*

- *Les correspondances*

  *- titré aussi « Service de la Marine » elles englobent les correspondances et les dépêches.*

- *les rôles et matricules*

  *- Ces répertoires administratifs sont tenus au jour le jour dans chaque quartier et peuvent se regrouper en trois objets principaux : les navires, les marins, les campagnes de navigation.*

# *Les inscriptions maritimes*

- *Les Navires*

  *- Registres => Matricules des bâtiments, série 21 P1*

- *Les Marins*

  *- Registres => Matricules du personnel, série 21 P*

  *- Fiches ACKER, existent à partir des années 50*

- *Les Campagnes de Navigation*

  *- Il existe trois types de registres :*

  - *Entrées et sorties des bâtiments, série 21P 2*

    *- Statistiques de l'activité portuaire*

  - *Les répertoires des armements et désarmements, série 21P 3 et 4*

    *- Enregistrent les rôles d'équipages pour chaque année (Extrait des Rôles d'Equipage).*

  - *Les Rôles d'équipage, série 21P5 et 6*

    *- Les plus riches en information*

# *Les inscriptions maritimes*

- *Exemple de Registre : « Matricules des bâtiments »*
  - *Bateau de pêche immatriculé OR 3444 (archives Toulon)*

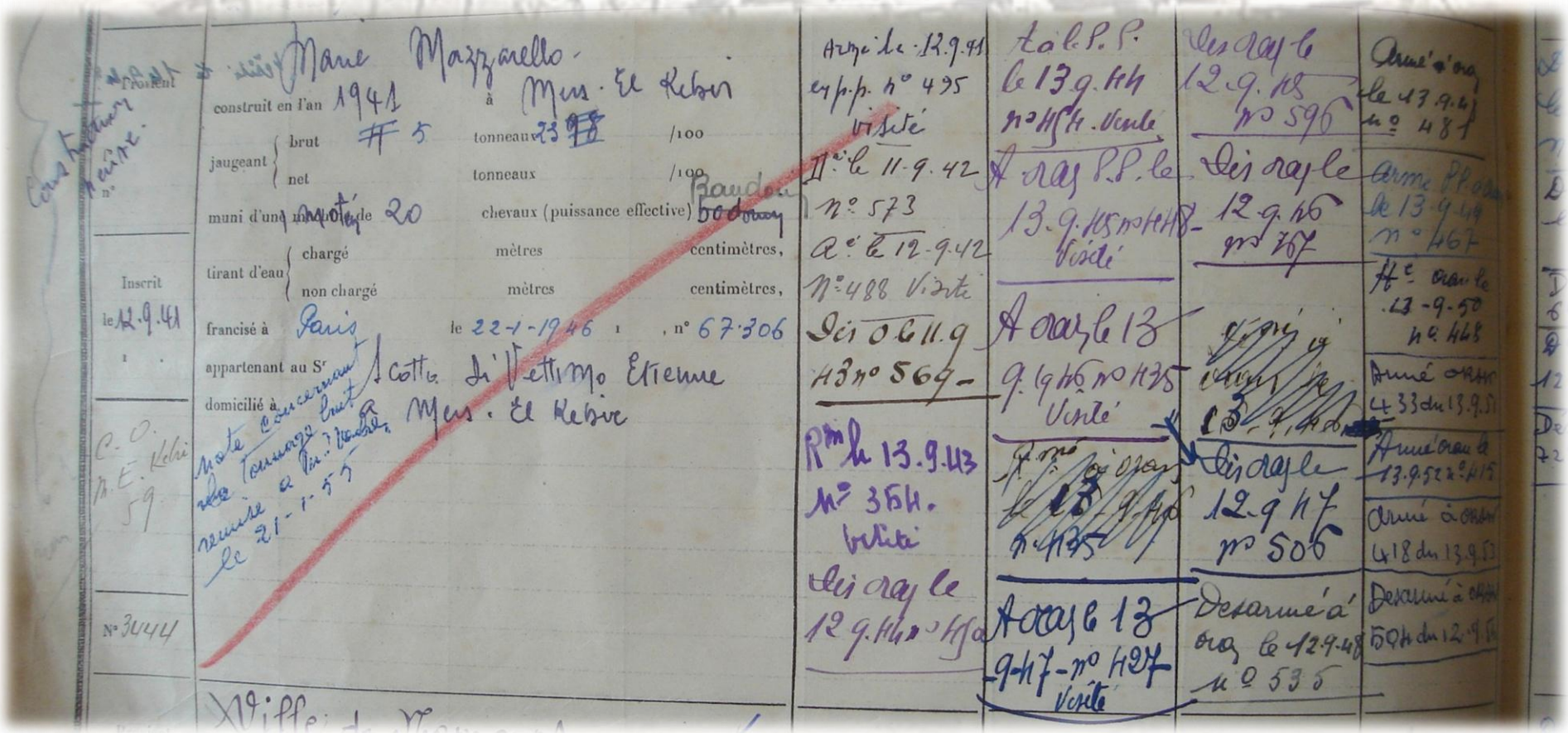

# *Les inscriptions maritimes*

- *Exemple de Registre : « Matricules des bâtiments »*
  - *Bateau de pêche immatriculé OR 3444 (archives Toulon)*

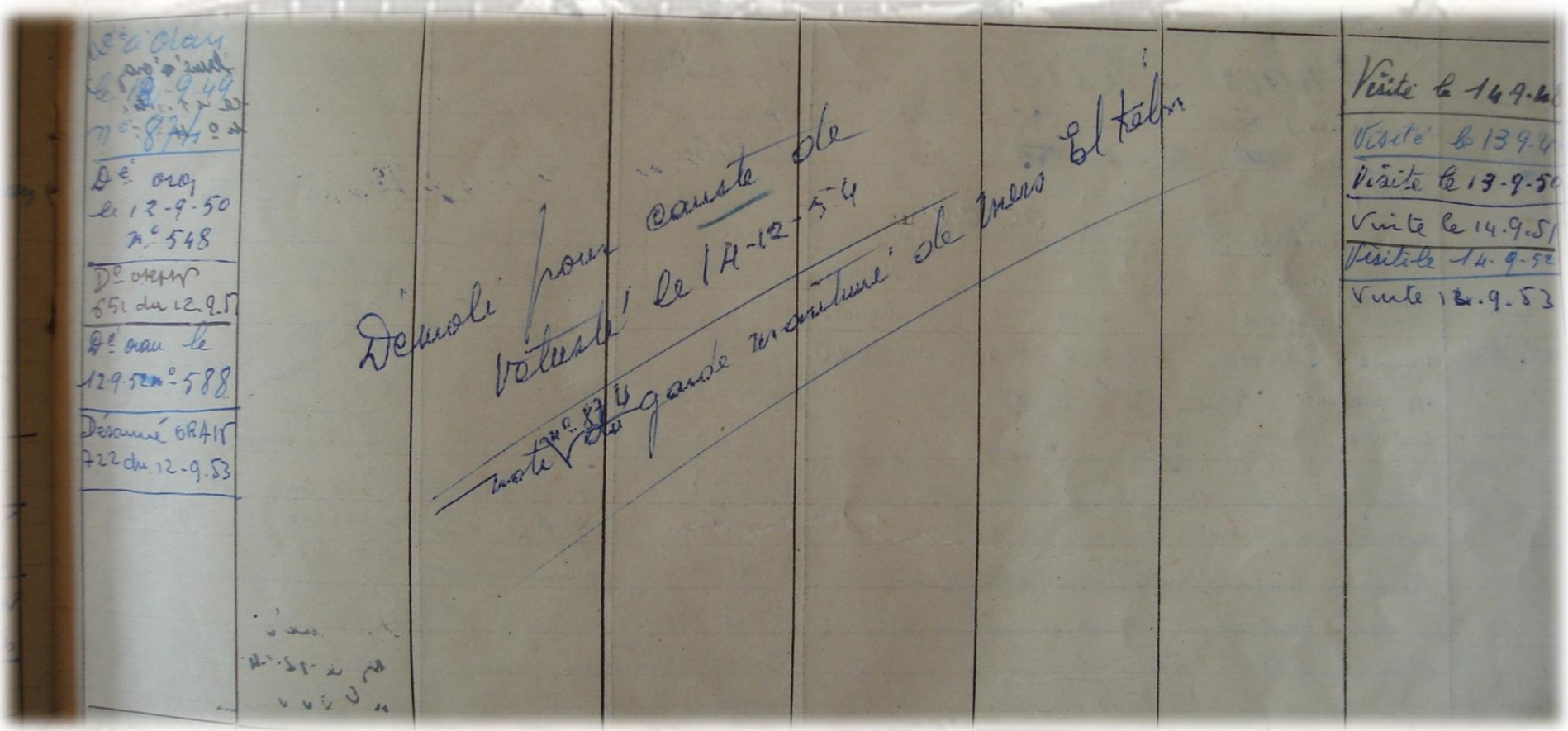

# *Les inscriptions maritimes*

- *Exemple de Registre : «Matricules du personnel »*

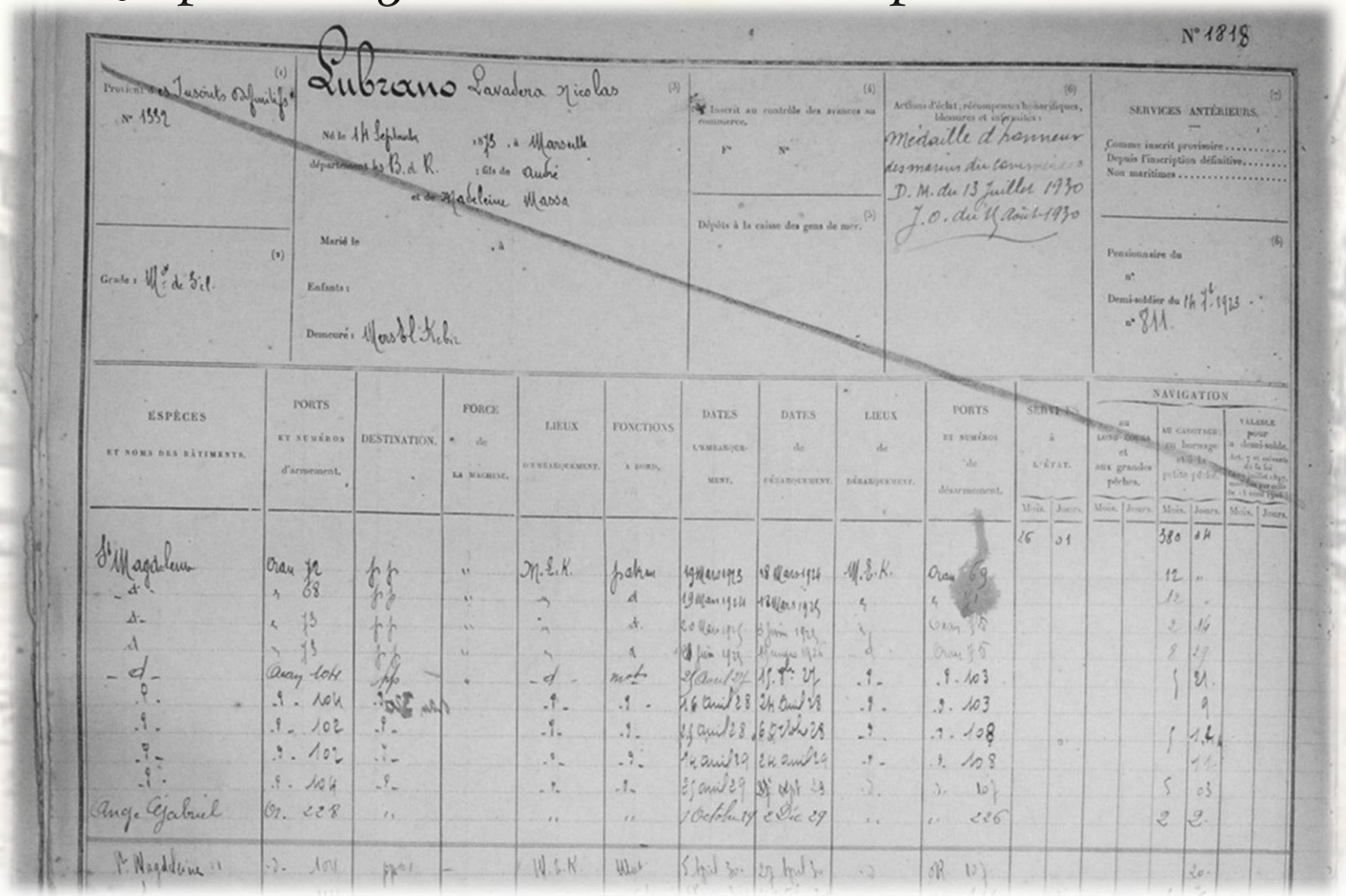

# *Les inscriptions maritimes*

*«Fiche Acker » (archives PL)*

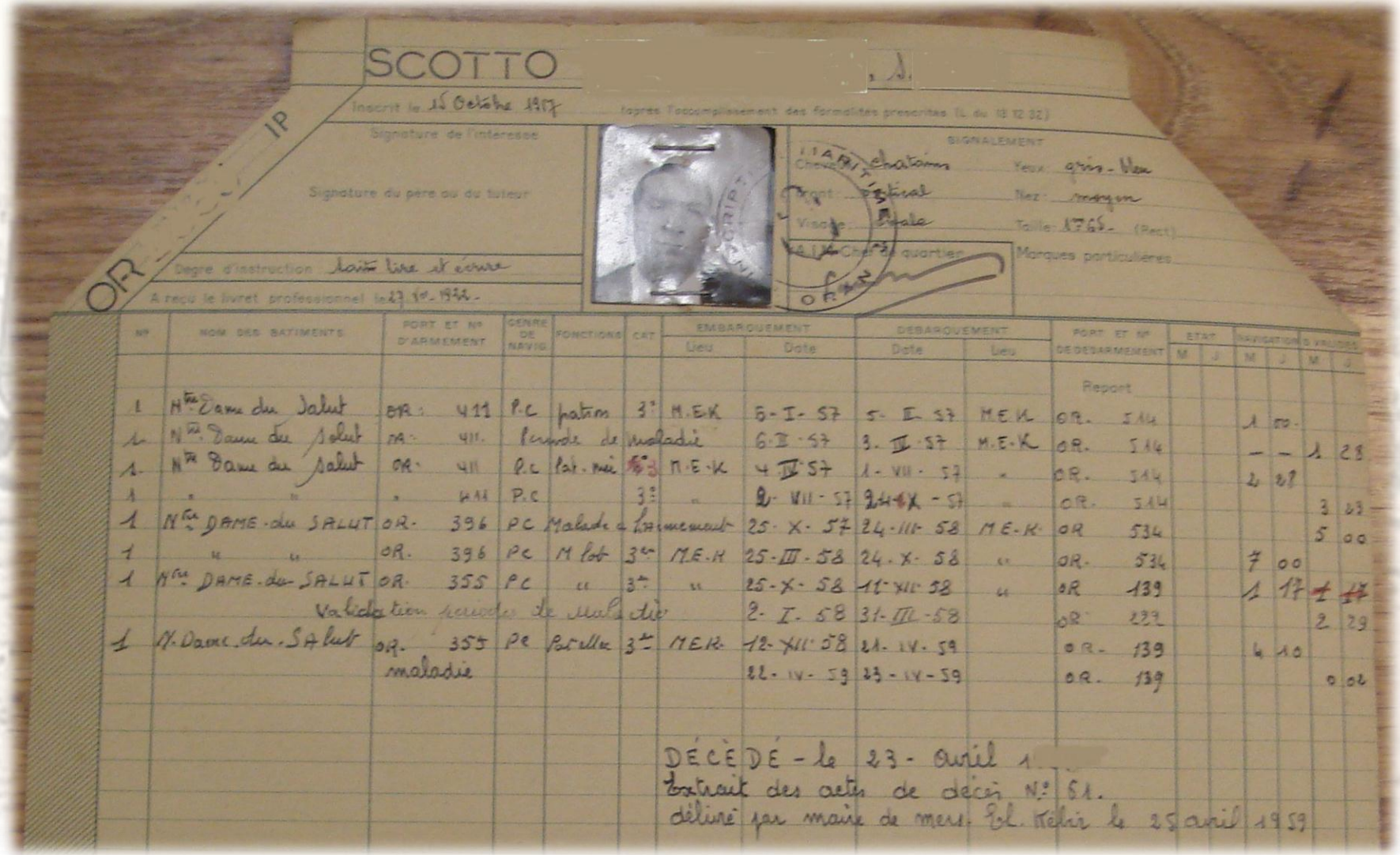

SCOTTO

Inscrit le 15 Octobre 1917 (après l'accomplissement des formalités prescrites (L. du 13 12 32)

Signature de l'intéressé

Signature du père ou du tuteur

Degré d'instruction sait lire et écrire

A reçu le livret professionnel le 27 10 1922

SIGNALEMENT

Cheveux châtains Yeux gris-bleu

Front ordinaire Nez moyen

Visage ovale Taille 1765 (Pieds)

Marques particulières

OR

| N° | NOM DES BATIMENTS | PORT ET N° D'ARMEMENT | GENRE DE NAVIG | FONCTIONS | CAT | EMBARQUEMENT Lieu | EMBARQUEMENT Date | DEBARQUEMENT Date | DEBARQUEMENT Lieu | PORT ET N° DE DESARMEMENT | ETAT M | ETAT J | NAVIGATIONS VALIDEES M | NAVIGATIONS VALIDEES J |
|---|---|---|---|---|---|---|---|---|---|---|---|---|---|---|
| | | | | | | | | | | Report | | | | |
| 1 | Nre Dame du Salut | OR 411 | P.C | patron | 3e | M.E.K | 5-I-57 | 5-II-57 | M.E.K | OR. 114 | | | 1 00 | |
| 1 | Nre Dame du Salut | OR. 411 | | Période de maladie | | | 6-II-57 | 3-III-57 | M.E.K | OR. 114 | | | — — | 1 28 |
| 1 | Nre Dame du Salut | OR. 411 | P.C | Pat. mé | 3e | M.E.K | 4-III-57 | 1-VII-57 | " | OR. 114 | | | 2 27 | |
| 1 | " " | " 411 | P.C | | 3e | " | 2-VII-57 | 24-X-57 | " | OR. 114 | | | | 3 23 |
| 1 | Nre DAME du SALUT | OR. 396 | PC | Matelot | Logement | | 25-X-57 | 24-III-58 | M.E.K | OR 534 | | | | 5 00 |
| 1 | " " | OR. 396 | PC | M lot | 3e | M.E.H | 25-III-58 | 24-X-58 | " | OR. 534 | | | 7 00 | |
| 1 | Nre DAME du SALUT | OR. 355 | PC | " | 3e | " | 25-X-58 | 11-XII-58 | " | OR 139 | | | 1 17 | 1 17 |
| | Validation période de Maladie | | | | | | 2-I-58 | 31-III-58 | | OR 237 | | | | 2 29 |
| 1 | N. Dame du SALUT | OR. 355 maladie | PC | Patelle | 3e | M.E.K | 12-XII-58 | 21-IV-59 | | OR. 139 | | | 4 10 | |
| | | | | | | | 22-IV-59 | 23-IV-59 | | OR. 139 | | | | 0 02 |

DÉCÉDÉ - le 23 - avril 1

Extrait des actes de décès N° 51.

délivré par maire de mers. Pol. Kebir le 25 avril 1959

SCOTTO

HS

OR

Inscrit definitivement sur sa demande le 27 Août 1922
Provient de S.I.P. N° 2355 - ORAN

Né le 27 Août à Mers-el-Kébir D^t ORAN
Fils de Dominique et de Ouets, Catherine, Etiennette
Demeure à Mers-el-Kébir, [illegible]
Marié à A... A..., le 27.VI.19 , à Mers-el-Kébir

ENFANTS

| | Date de naissance | S | Prénom |
|---|---|---|---|
| 1 | 29.V.7 | M | D |
| 2 | 14.III.1 | F | [illegible] Juliette |
| 3 | | | |
| 4 | | | |
| 5 | | | |
| 6 | | | |
| 7 | | | |
| 8 | | | |

Avances au commerce
F°
N° FA FM

IP le 15 Octobre 1917
ID le 27 Août 1922
HS le 1er mars 1952
A déclaré renoncer à la navigation le

B Brevets _ Spécialités (Marine marchande)
P.C.M.E. ORAN, le 19.V.1930

P Pension CRM : Categorie
N° du
Annuités
Pension CGP :
N° du

D Distinctions honorifiques

St Stabilisé le Compagnie :

Caisse des gens de mer _ Dépôt

C groupe 8 / Sous groupe

M Classe de recrutement 1924
Classe de mobilisation
SERVICE MILITAIRE
N° de la matricule de la D.R.R.S. de
N° 2966 de la matricule du B.M.M. de Bizerte
En sursis de levée le
Ajourné le comme
Levé ~~appelé au engagé~~ le 8 Septembre 1924
8 Septembre 1926
Congédié le
Rappelé dans les équipages de la flotte le 2 Septembre 1939
Congédié le 15 Juillet 1940
Versé dans les réserves de l'armée de terre le
Rappelé à l'activité dans l'armée de terre le
Congédié le

Sp Grade et Spécialité (Réserve)
M^et B.P canonnier le 1er X.1925

Période d'exercice
du au
du au
du au

A Actions d'éclat _ Récompenses _ Blessures

Disponibilité jusqu'au :
1ère Réserve jusqu'au :
2e Réserve jusqu'au :
Déclaré impropre au service à la mer mais reconnu utilisable dans un service à terre
le par décision du
pour cause de
Affectation

F A reçu un fascicule de Mobilisation le
Non disponible du
En qualité de
Cessé le

R Réformé N° le par décision du pour cause de

| N° | NOM DES BATIMENTS | PORT ET N° D'ARMEMENT | GENRE DE NAVIG. | FONCTIONS | CAT | EMBARQUEMENT Lieu | EMBARQUEMENT Date | DÉBARQUEMENT Date | DÉBARQUEMENT Lieu | PORT ET N° DE DÉSARMEMENT | ÉTAT M | ÉTAT J | NAVIGATION M | NAVIGATION J | S. VALIDES M | S. VALIDES J |
|---|---|---|---|---|---|---|---|---|---|---|---|---|---|---|---|---|
| | | | | | | | | | | | 34 | 13 | 354 | 21 | 1 | 07 |
| | | Services antérieurs | | | | | | | | | | | | | | |
| 1 | Notre Dame du Salut | OR = 483 | P.P. | Patron | 3e | Mers-el-Kébir | 4.XII.52 | 24.X.52 | Mers-el-Kébir | OR = 666 | | | 10 | 21 | | |
| 1 | Notre Dame du Salut | OR = 477 | P.P. | Patron | 3e | " | 25.X.52 | 24.X.53 | Mers-el-Kébir | OR = 805 | | | 12 | — | | |
| 1 | Notre Dame du Salut | OR = 472 | P.P. | Patron | 3e | " | 25.X.53 | 24.X.54 | Mers-el-Kébir | OR = 564 | | | 12 | — | | |
| 1 | Notre Dame du Salut | OR = 437 | P.P. | Patron | 3e | Mers-el-Kébir | 25.X.54 | 24.X.55 | Mers-el-Kébir | OR = 549 | | | 12 | — | | |
| 1 | Notre Dame du Salut | OR = 440 | P.C. | Patron | 3e | Mers-el-Kébir | 25.X.55 | 26.IV.56 | " | OR = 638 | | | 6 | 02 | | |
| " | Notre Dame du Salut | OR = 440 | P.C. | Patron | 3e | " | 3.V.56 | 24.X.56 | " | OR = 638 | | | 1 | 05 | | |
| " | Notre Dame du Salut | OR = 411 | P.C. | Patron | 3e | " | 25.X.56 | 29.XI.56 | " | OR = 514 | | | 1 | 05 | | |
| " | - d° - | OR = 411 | malade | | | | 30.XI.56 | 27.XII.56 | Mers-el-Kébir | OR = 514 | | | | | 0 | 28 |

A reporter

«Fiche Acker»
(archives PL)

# *Les inscriptions maritimes*

*« Entrées et sorties des bâtiments »*

*Nous n'avons pas d'exemple*

# *Les inscriptions maritimes*

## *«Les répertoires des armements et désarmements »*

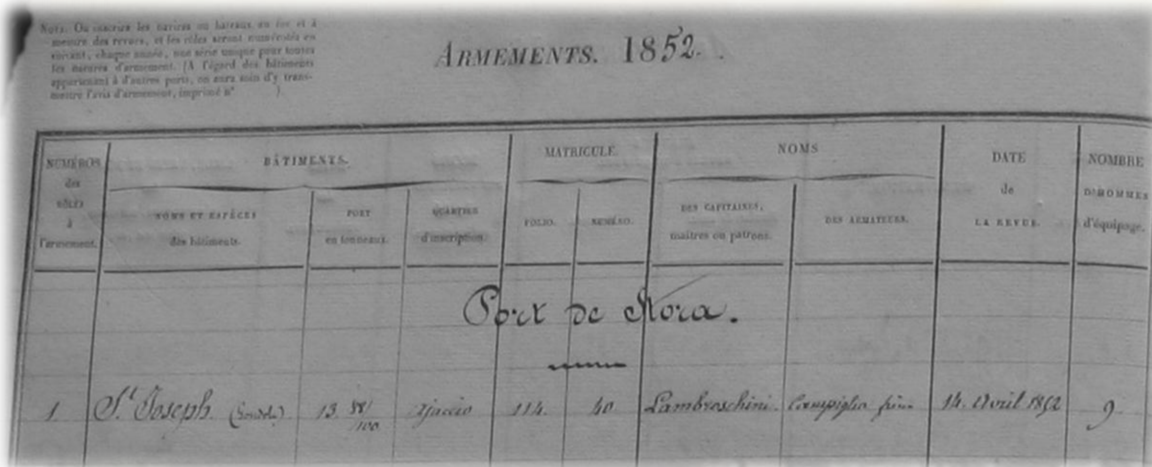

Nota. On inscrit les navires ou bateaux en fer et à mesure des revues, et les rôles seront numérotés en suivant, chaque année, une série unique pour toutes les natures d'armement. (À l'égard des bâtiments appartenant à d'autres ports, on aura soin d'y transmettre l'avis d'armement, imprimé n° )

ARMEMENTS. 1852.

| Numéros des rôles à l'armement. | Bâtiments. Noms et espèces des bâtiments. | Port en tonneaux. | Quartier d'inscription. | Matricule. Folio. | Numéro. | Noms des capitaines, maîtres ou patrons. | Noms des armateurs. | Date de la revue. | Nombre d'hommes d'équipage. |
|---|---|---|---|---|---|---|---|---|---|
| | Port de Nora. | | | | | | | | |
| 1 | St Joseph (Gondole) | 13 58/100 | Ajaccio | 114 | 40 | Lambroschini | Campiglia fi… | 14 Avril 1852 | 9 |

- *Numéro d'ordre de l'armement*
- *Nom du bâtiment*
- *Son tonnage*
- *Son Quartier d'inscription*
- *Son Matricule (folio, n°)*
- *Nom du capitaine, maître, ou patron*
- *Nom de l'armateur*
- *Date de revue*
- *Nombre d'hommes d'équipage*

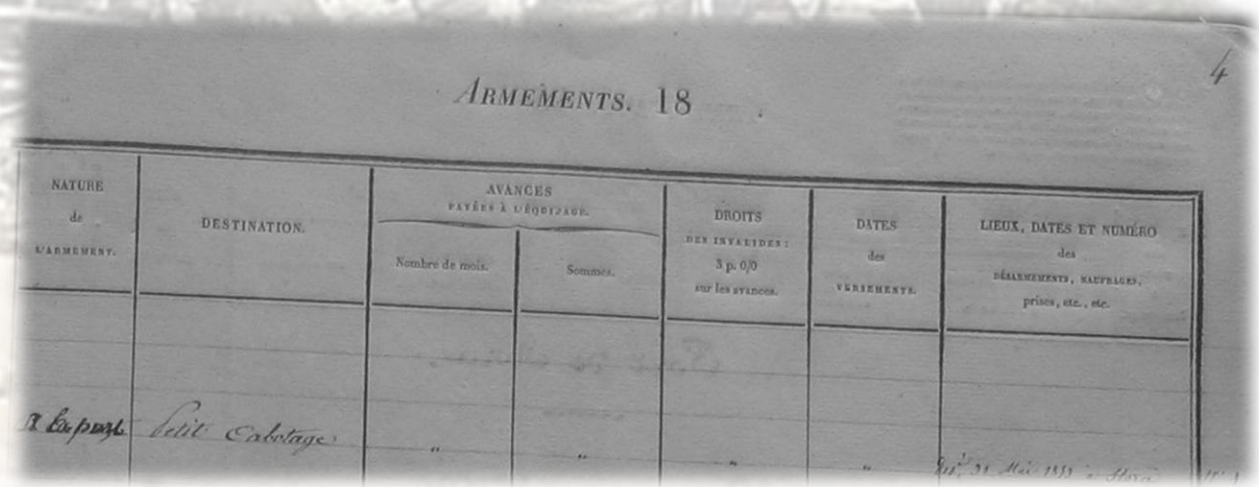

ARMEMENTS. 18 4

| Nature de l'armement. | Destination. | Avances payées à l'équipage. Nombre de mois. | Sommes. | Droits des Invalides : 3 p. 0/0 sur les avances. | Dates des versements. | Lieux, dates et numéro des désarmements, naufrages, prises, etc., etc. |
|---|---|---|---|---|---|---|
| À la part | Petit Cabotage | " | | | | [illegible] 21 Mai 1851 [illegible] |

- *Le type d'engagement du personnel (à la part ou au mois)*
- *Le type de campagne (cabotage, petit cabotage, etc.)*
- *Avances payées à l'équipage*
- *Le montant des droits perçus au titre de la Caisse des Invalides*
- *Date et lieu de désarmement pour la campagne de navigation.*

Nota. On inscrira les navires ou bateaux au fur et à mesure des revues, et les rôles seront numérotés en suivant, chaque année, une série unique pour toutes les natures d'armement. (A l'égard des bâtiments appartenant à d'autres ports, on aura soin d'y transmettre l'avis d'armement, imprimé n° )



| Numéros des rôles d'armement | Bâtiments: Noms et espèces des bâtiments | Port en tonneaux | Quartier d'inscription | Matricule: Folio | Matricule: Numéro | Noms des capitaines, maîtres ou patrons | Noms des armateurs | Date de la revue | Nombre d'hommes d'équipage | Nature de l'armement | Destination | Avances payées à l'équipage: Nombre de mois | Avances: Sommes | Droits des invalides: 3 p. 0/0 sur les avances | Dates des versements | Lieux, dates et numéro des désarmements, naufrages, prises, etc., etc. | |
|---|---|---|---|---|---|---|---|---|---|---|---|---|---|---|---|---|---|
| | **Port de Stora.** | | | | | | | | | | | | | | | | |
| 1 | St Joseph (Balancelle) | 13 38/100 | Ajaccio | 114 | 40 | Lambroschini | Campiglia frères | 14 Avril 1852 | 9 | Al Capucit | Petit Cabotage | " | " | " | " | Dést 31 Mai 1853 à Stora | N° 1 |
| 2 | Vierge des Carmes (id) | 12 90/100 | id | 105 | 14 | Chiarisolo | Savona Bapte | 7 Mai 1852 | 8 | id | id | " | " | " | " | d° | 2 |
| 3 | St Antne de Padoue (id) | 14 1/100 | id | 112 | 35 | Campiglia | Campiglia [illegible] | 30 Mai 1852 | 8 | id | id | " | " | " | " | d° | 3 |
| 4 | Ste Catherine (id) | 16 61/100 | id | 141 | 122 | Robaglia | Santamaria | 1er 7bre 1852 | 5 | id | id | " | " | " | " | " | |
| 5 | St Jean Bapte (id) | 10 95/100 | id | 124 | 70 | Zevaco | Zevaco | 1er 7bre 1852 | 6 | id | id | " | " | " | " | Dést le 8 Juin 1853 à Stora | 5 |
| 6 | Sainte Marie (id) | 13 25/100 | id | 111 | 31 | Robaglia | Campiglia | 1er 8bre 1852 | 6 | id | id | " | " | " | " | d° le 31 8bre 1853 d° | 6 |
| 7 | Saint Martin (id) | 13 78/100 | id | 111 | 33 | Savona | Savona | 1er 8bre 1852 | 7 | id | id | " | " | " | " | d° d° | 7 |
| 8 | St Joseph (id) | 15 71/100 | id | 143 | 149 | Campiglia | Campiglia | 1 8bre 1852 | 7 | id | id | " | " | " | " | d° d° | 8 |
| 9 | Vierge du Rosaire (id) | 10 30/100 | id | 128 | 84 | Savona | Crudeli | 1 8bre 1852 | 7 | id | id | " | " | " | " | d° d° | 9 |
| | **Port de Bône.** | | | | | | | | | | | | | | | | |
| 1 | St Antoine Bombarde | 56 | Antibes | 73 | 17 | Chalvin | Boulay de Grasse | 10 Avril 1852 | 5 | à la part | Gd Cabotage | " | " | " | " | Désarmé à Bône le 13 Juin 1852 N° 3 [illegible] | |
| 2 | St Augustin Vaissau | 61 74/100 | Bône | 1 | 1 | Chalvin | Bourgoin | 1er Juillet 1852 | 5 | id | id | " | " | " | " | | |

21P3 001

# *Les inscriptions maritimes* *«Les Rôles d'équipage »*

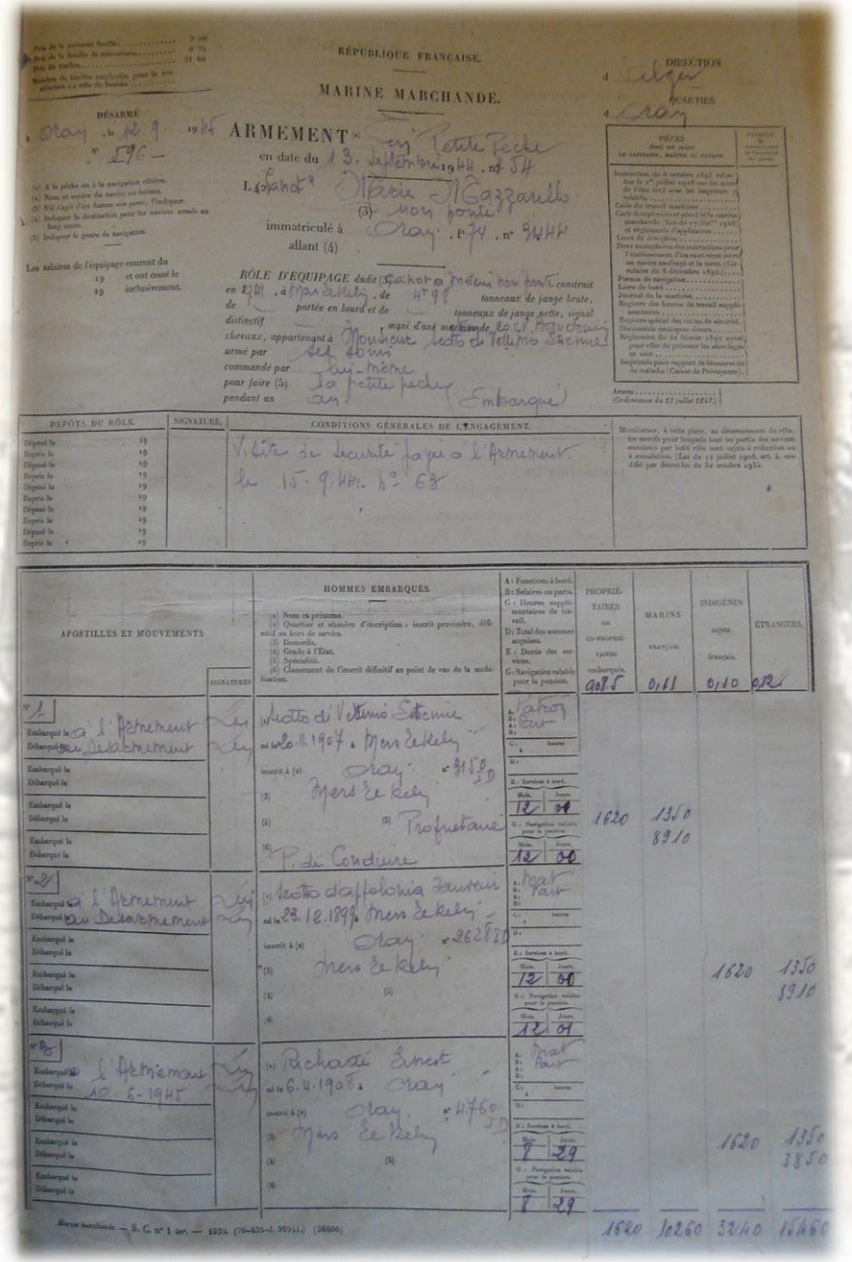

RÉPUBLIQUE FRANÇAISE.

MARINE MARCHANDE.

DÉSARMÉ

ARMEMENT

RÔLE D'EQUIPAGE dudit

DÉPÔTS DU RÔLE | SIGNATURE | CONDITIONS GÉNÉRALES DE L'ENGAGEMENT

APOSTILLES ET MOUVEMENTS | SIGNATURES | HOMMES EMBARQUÉS | PROPRIÉTAIRES | MARINS français | INDIGÈNES sujets français | ETRANGERS

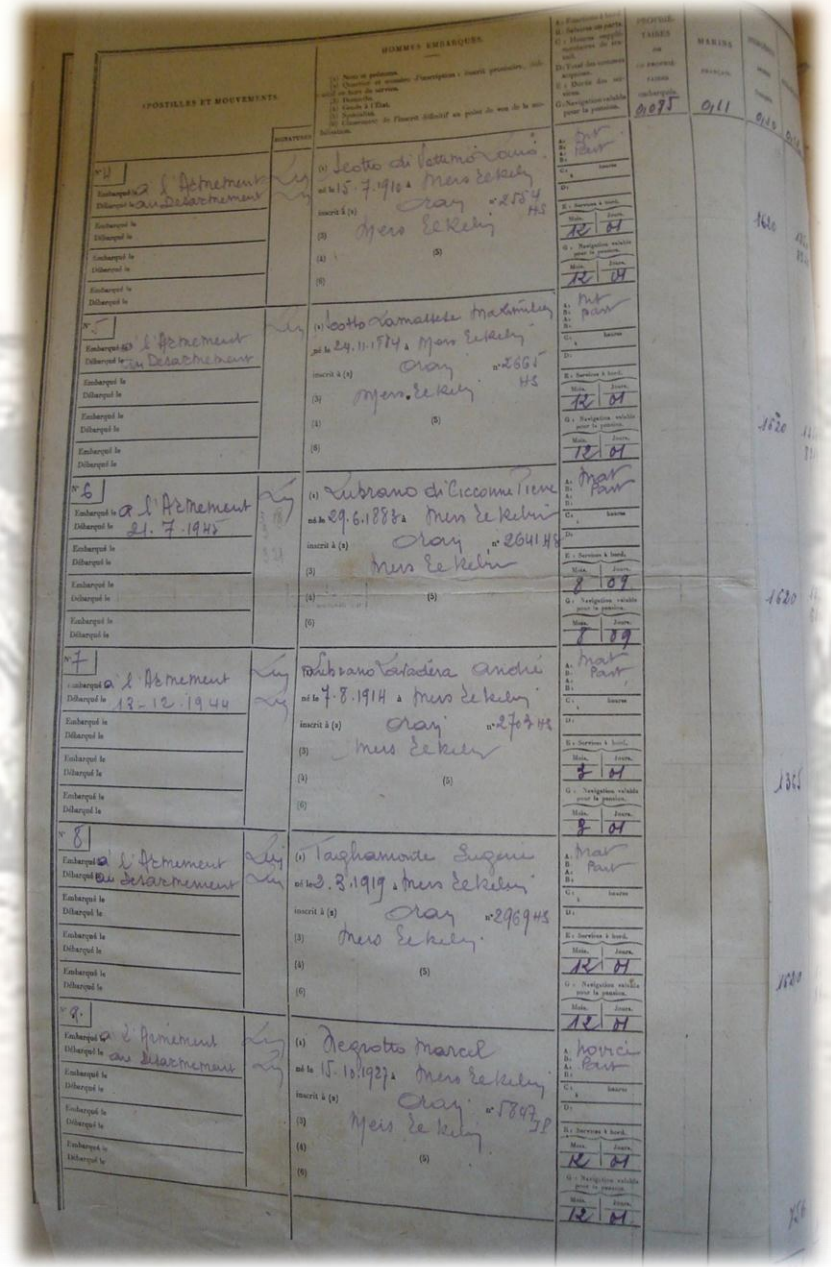

# *Les inscriptions maritimes* *«Les Rôles d'équipage »*

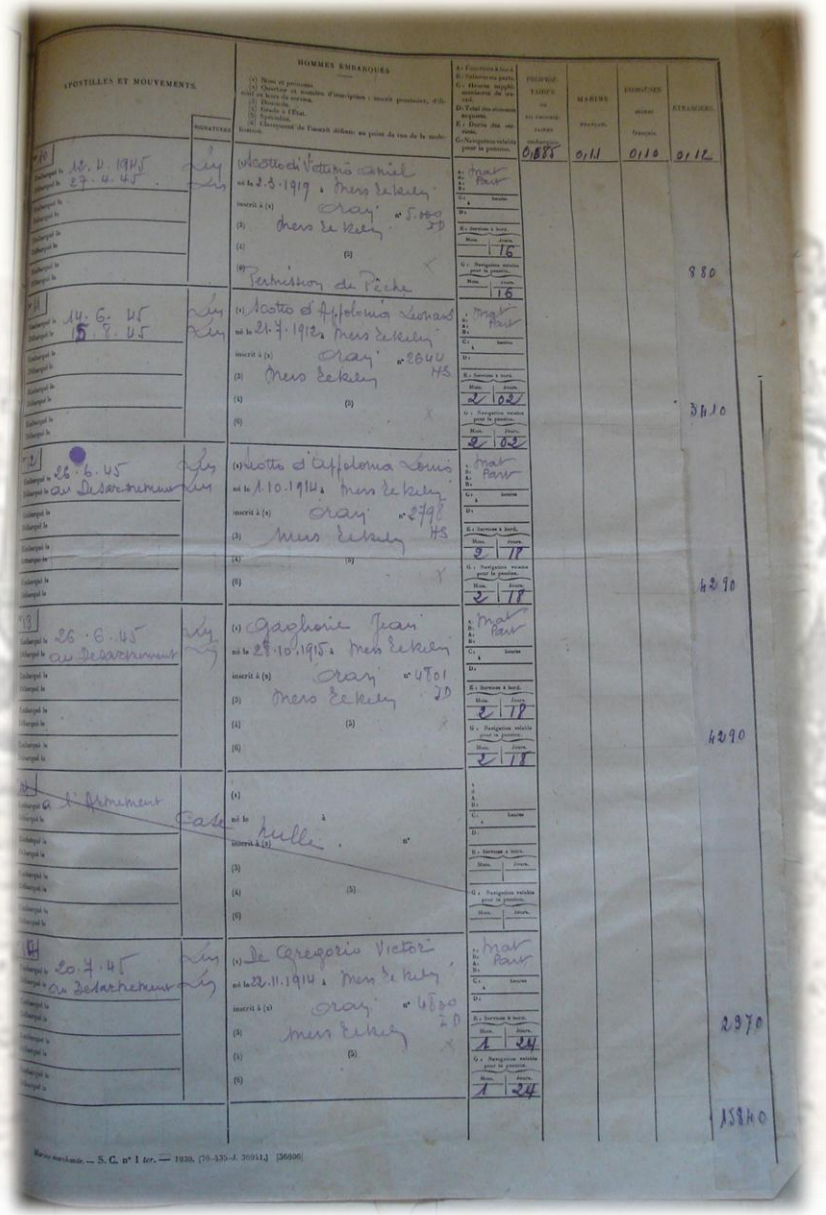


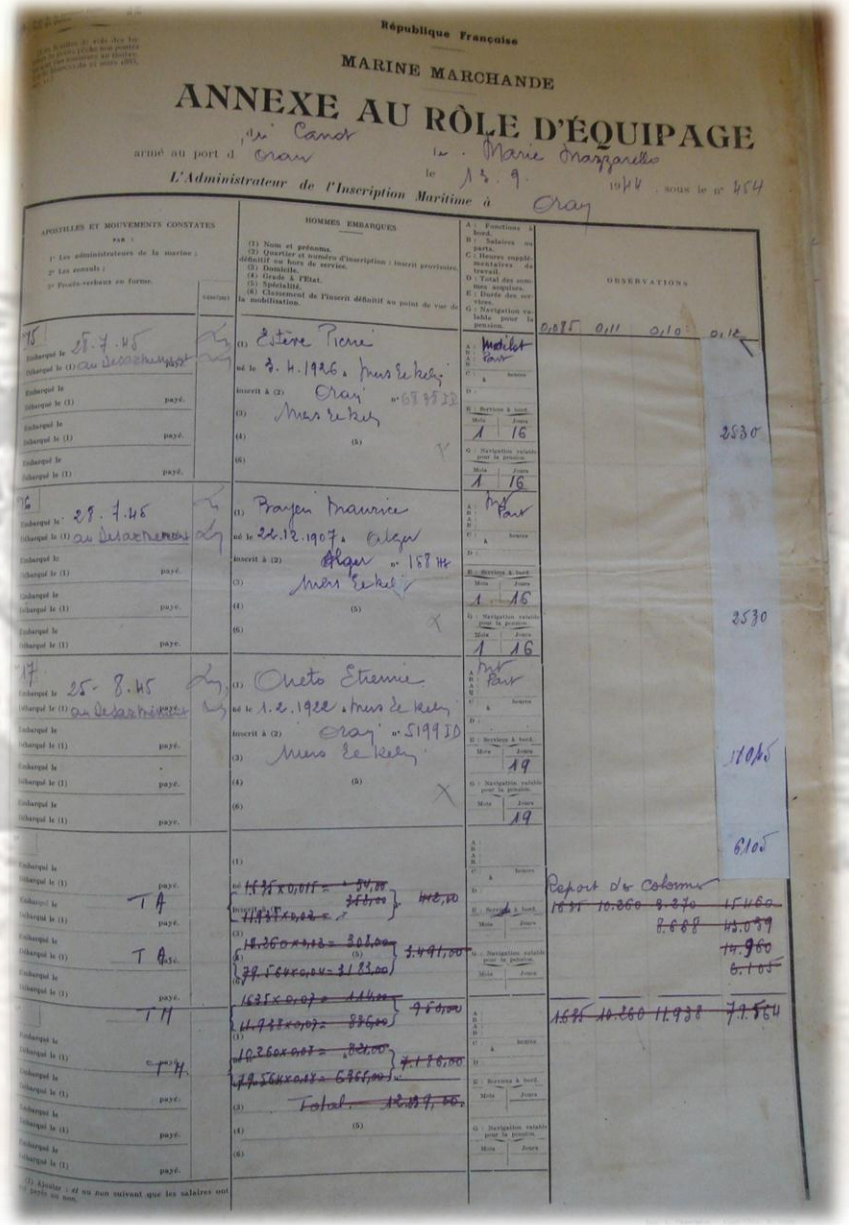

# *Les inscriptions maritimes* *«Les Rôles d'équipage »*

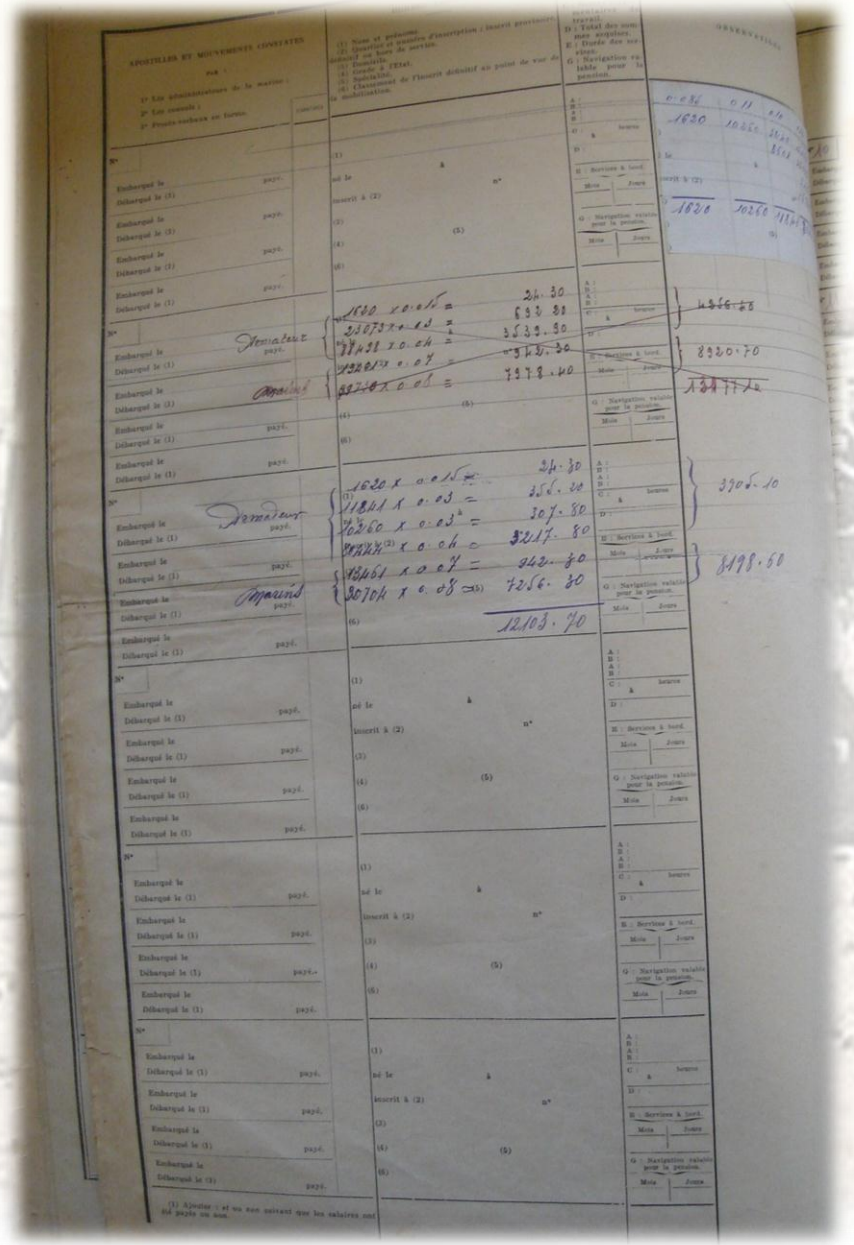

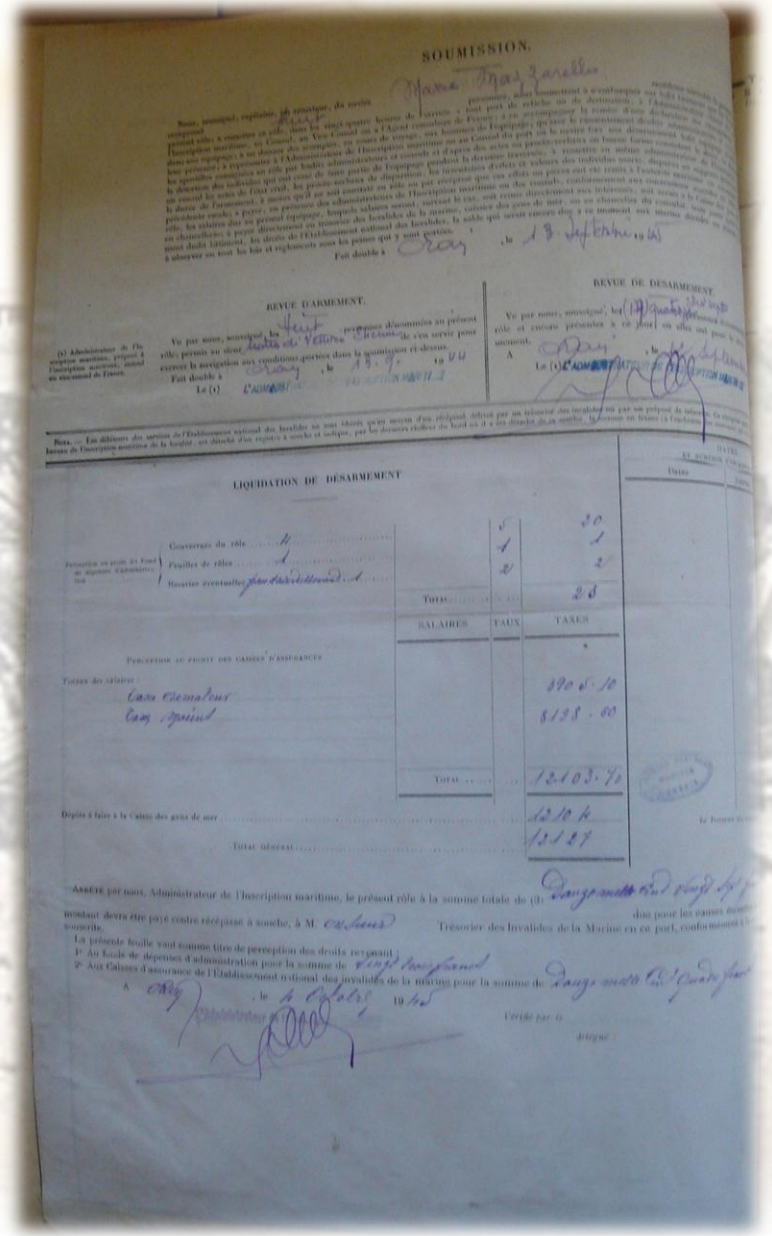

# *Les recherches – mode d'emploi*

# *Les Recherches*

- *Recherche simple : mode d'emploi*
- *Recherche ciblée sur un registre*
- *Liste des Registres Matricules des Personnels en Algérie*
- *Les diverses phases d'une carrière*
- *Découverte de dossiers de marins*

# Recherche simple

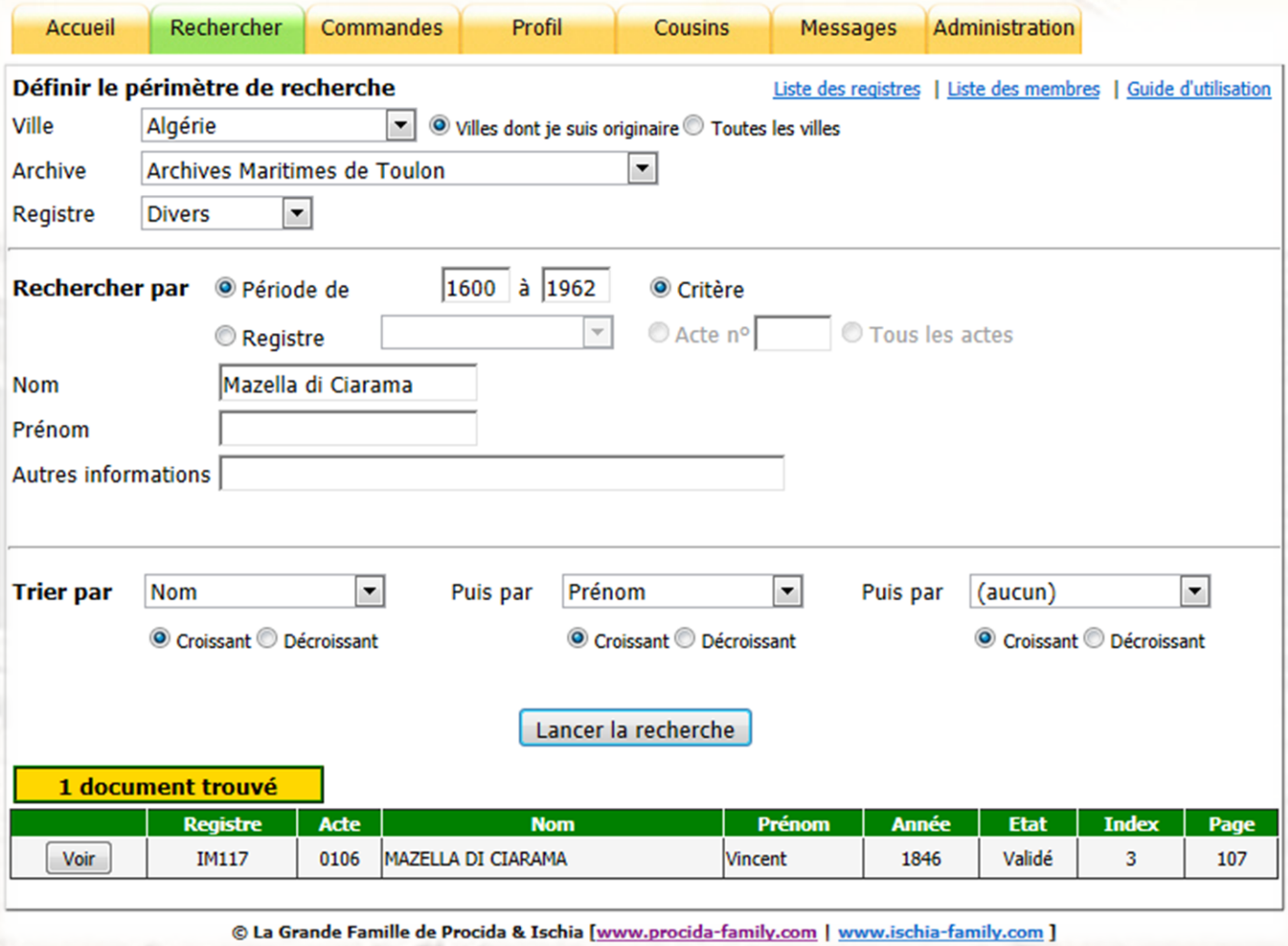


*Registre, Rechercher, Périmètre de recherche, Période, Nom, Voir*

# Recherche simple

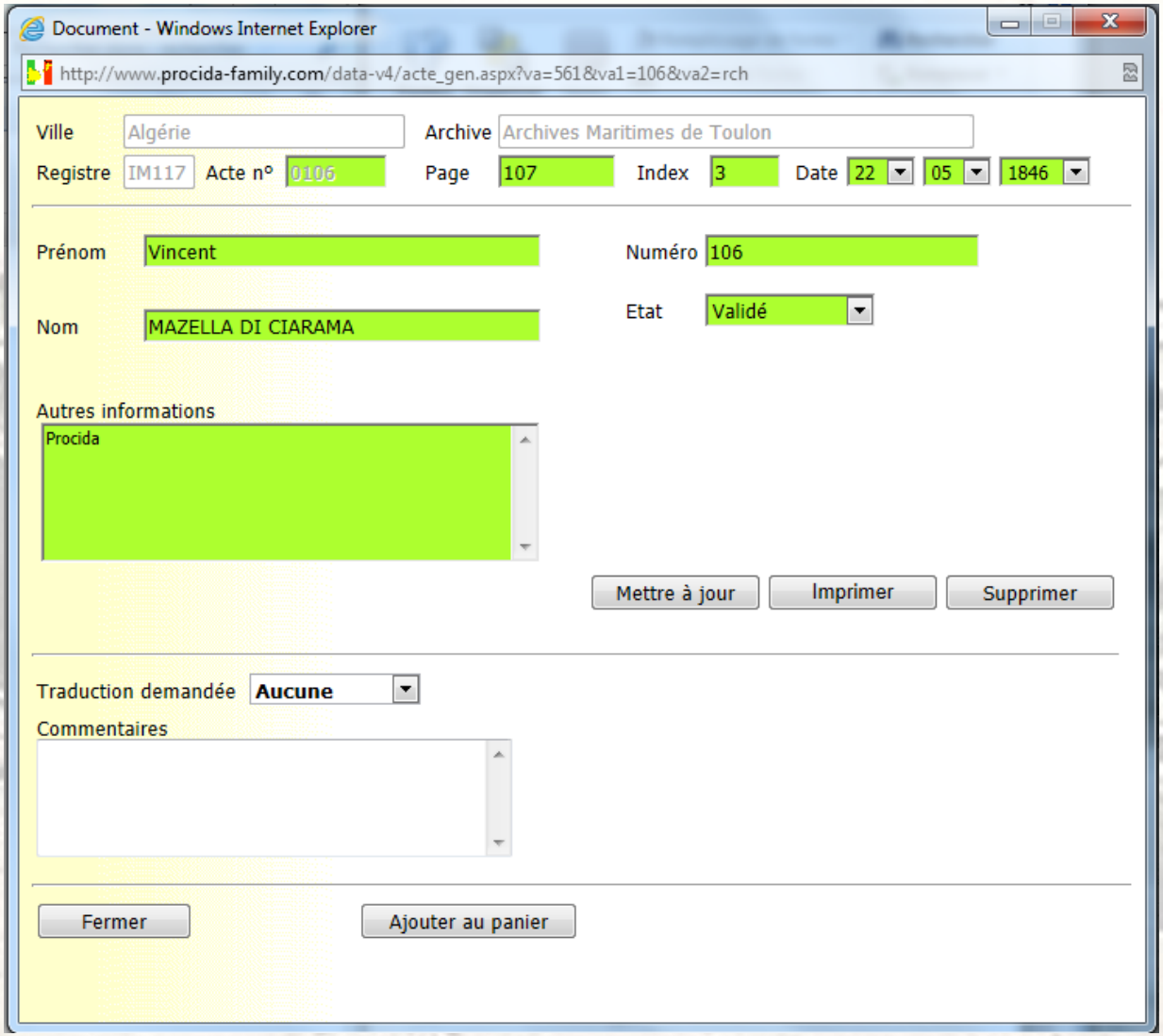


*Affichage, Donner des précisions si doute, Ajouter au panier*

# *Recherche simple*

*Affichage du panier, Valider ou Effacer*

**L'Association a réalisé en 2007 l'indexation des registres de Toulon. Ce projet est mené par Henri SCOTTO DI VETTIMO suite à l'initiative de Georges BRUNIER et avec la participation active de plusieurs membres bénévoles de l'Association pour l'informatisation des relevés.**

**En 2011, ces relevés ont été importés dans notre base de données afin de faciliter la recherche et la commande des dossiers de marin de vos ancêtres.**

Ces registres incluent l'ensemble des inscriptions maritimes pour les quartiers d'Alger et de Philippeville. Après plusieurs contacts, les archives du quartier d'Oran demeurent malheureusement introuvables. Elles seraient vraisemblablement restées en Algérie en 1962 ou égarées/perdues dans les cartons de déménagement aux Archives Nationales.

Marine nationale

Vous trouverez ci-dessous la liste complète des index de la sous-série 21P (matricules du personnel) que nous relevons et informatisons :

- Sous-série 21P (matricules du personnel)

Pour en savoir plus sur l'histoire et le contenu des Archives Maritimes Françaises, vous pouvez consulter les documents suivants :

- Les archives de l'inscription maritime
- Le fonctionnement des Archives Maritimes de Toulon

Exemple de document d'inscription maritime

**Tarifs**

Membres : votre forfait d'acte sera débité automatiquement en fonction du nombre de dossiers commandés

Non membres : 25 Euros par dossier demandé

© La Grande Famille de Procida & Ischia [ www.procida-family.com | www.ischia-family.com ]

*Recherche ciblée : onglet Registre, onglet Archives Maritimes, Liste Matricules*

# Recherche ciblée

| ier | Cote | Syndicat | Statut | Origine | Folio | Matricules | Dates | | Observations |
|---|---|---|---|---|---|---|---|---|---|
| er | 21P001 | Alger | Capitaines au long cour | | 1 | 1-34 | 1871 | 1923 | |
| er | 21P001 | Alger | Maitres au cabotage | | 40 | 1-31 | 1885 | 1925 | |
| er | 21P002 | Alger | Maitres au cabotage | | 1 | 1-160 | 1881 | 1903 | |
| er | 21P002 | Alger | Capitaines au long cour | | 290 | 1-5 | 1869 | 1894 | |
| er | 21P003 | Alger | Pilotes | | | 1-33 | 1882 | 1937 | |
| er | 21P004 | Alger | Maitres au cabotage | Autochtones et naturalisé | 1 | 1-158 | 1857 | 1860 | |
| er | 21P005 | Alger | Maitres au cabotage | | 1 | 1-104 | 1868 | 1882 | Renumérotation de 1/1 à 151/101 |
| er | 21P006 | Alger | O.M. et Matelots | | 0 | 399-401 | 1865 | 1866 | |
| er | 21P006 | Alger | O.M. et Matelots | | | 1-187 | 1857 | 1868 | 188-398 : matricules vacants |
| er | 21P006 | Alger | O.M. et Matelots | | 1 | 1-303 | 1854 | 1866 | |
| er | 21P007 | Alger | Mousses | Autochtones | 0 | 1-130 | 1855 | 1860 | |
| er | 21P007 | Alger | Novices | Autochtones | 0 | 1-116 | 1856 | 1860 | |
| er | 21P007 | Alger | O.M. et Matelots | Autochtones | 1 | 1-111 | 1855 | 1866 | |
| er | 21P008 | Alger | Mousses | Autochtones | 1 | 131-441 | 1859 | 1868 | |
| er | 21P008 | Alger | Novices | Autochtones | 0 | 117-288 | 1860 | 1868 | |
| er | 21P009 | Alger | Patrons | Etrangers | 1 | 1-1346 | 1854 | 1869 | |
| er | 21P010 | Alger | Inscrits provisoires | | 1 | 1-490 | 1868 | 1881 | |
| er | 21P011 | Alger | Inscrits provisoires | Etrangers | 1 | 1-173 | 1868 | 1882 | |
| er | 21P012 | Alger | Inscrits provisoires | Autochtones | 1 | 1-200 | 1869 | 1888 | |
| er | 21P013 | Alger | Inscrits provisoires | | 1 | 1-572 | 1882 | 1894 | |
| er | 21P014 | Alger | Inscrits provisoires | | | 573-963 | 1892 | 1897 | |
| er | 21P015 | Alger | Inscrits provisoires | Etrangers | | 1-35 | 1895 | 1898 | |
| er | 21P015 | Alger | Inscrits provisoires | Etrangers | 0 | 219bis-394 | 1894 | 1898 | |
| er | 21P016 | Alger | Inscrits provisoires | | | 964-1718 | 1897 | 1903 | |
| er | 21P017 | Alger | | | | | | | Volume disparu |
| er | 21P018 | Alger | Inscrits provisoires | Etrangers | | 797-1189 | 1886 | 1888 | |
| er | 21P019 | Alger | Inscrits provisoires | | | 1554-1739 | 1902 | 1903 | |
| er | 21P020 | Alger | Inscrits provisoires | | | 1740-1922 | 1903 | 1904 | |
| er | 21P021 | Alger | Inscrits provisoires | | | 1923-2272 | 1904 | 1907 | |
| er | 21P022 | Alger | Inscrits provisoires | | | 2273-2365 | 1907 | 1908 | |
| er | 21P023 | Alger | Inscrits provisoires | | | 3029-3793 | 1913 | 1920 | Très mauvais état |
| er | 21P024 | Alger | Inscrits provisoires | | | 5829-6220 | 1942 | 1945 | Très mauvais état |
| er | 21P025 | Alger | Métropolitains réinscrit | | 0 | 1-76 | 1943 | 1944 | Divers matricules (IP/ID/AD) |

Grande Famille de Provence

*Liste des Registres Matricules des personnels (contiennent les dossiers des Marins*

# Recherche ciblée

*Choix du Registre Matricules des Personnels*

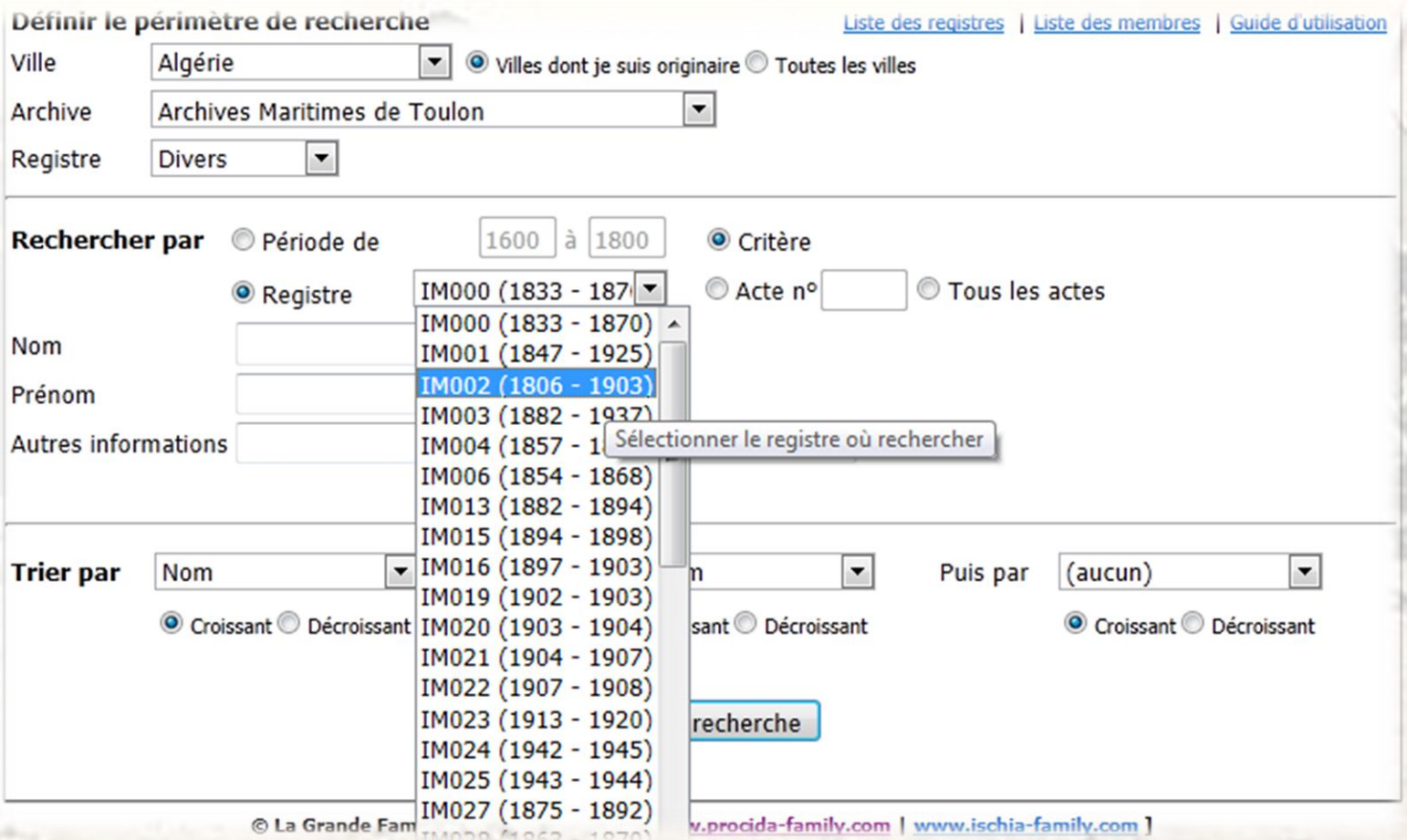

# *Les diverses phases d'une carrière*

- *En général les marins sont répertoriés dans des registres des Inscrits Provisoires (IP), puis des Inscrits Définitifs (ID) et enfin Hors Service (HS)*

- *Il existe des registres spéciaux suivant les fonctions et les origines :*
  *- Capitaines au long cour, maîtres au cabotage, pilotes, mousses, novices, patrons, Agents des services généraux (ADSG)*
  *- Français, étrangers, autochtones, français musulmans, Européens*

- *Ces phases correspondent aux divers registres existants des Matricules des Personnels …*

# *Découverte d'un dossier*

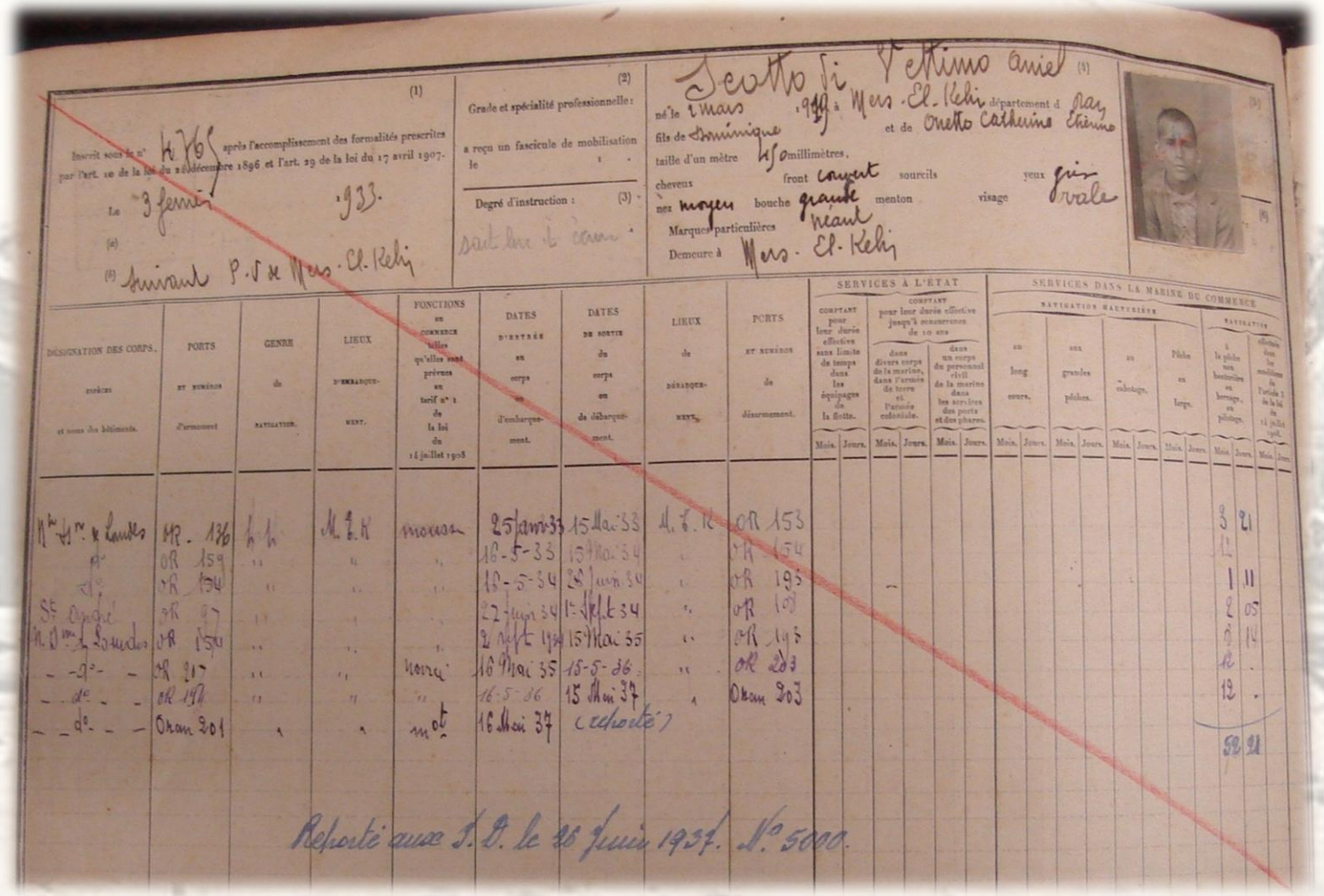

*Inscrit provisoire n°4765 le 3 février 1933, reporté aux ID en 1937 n°5000*

# Découverte d'un dossier

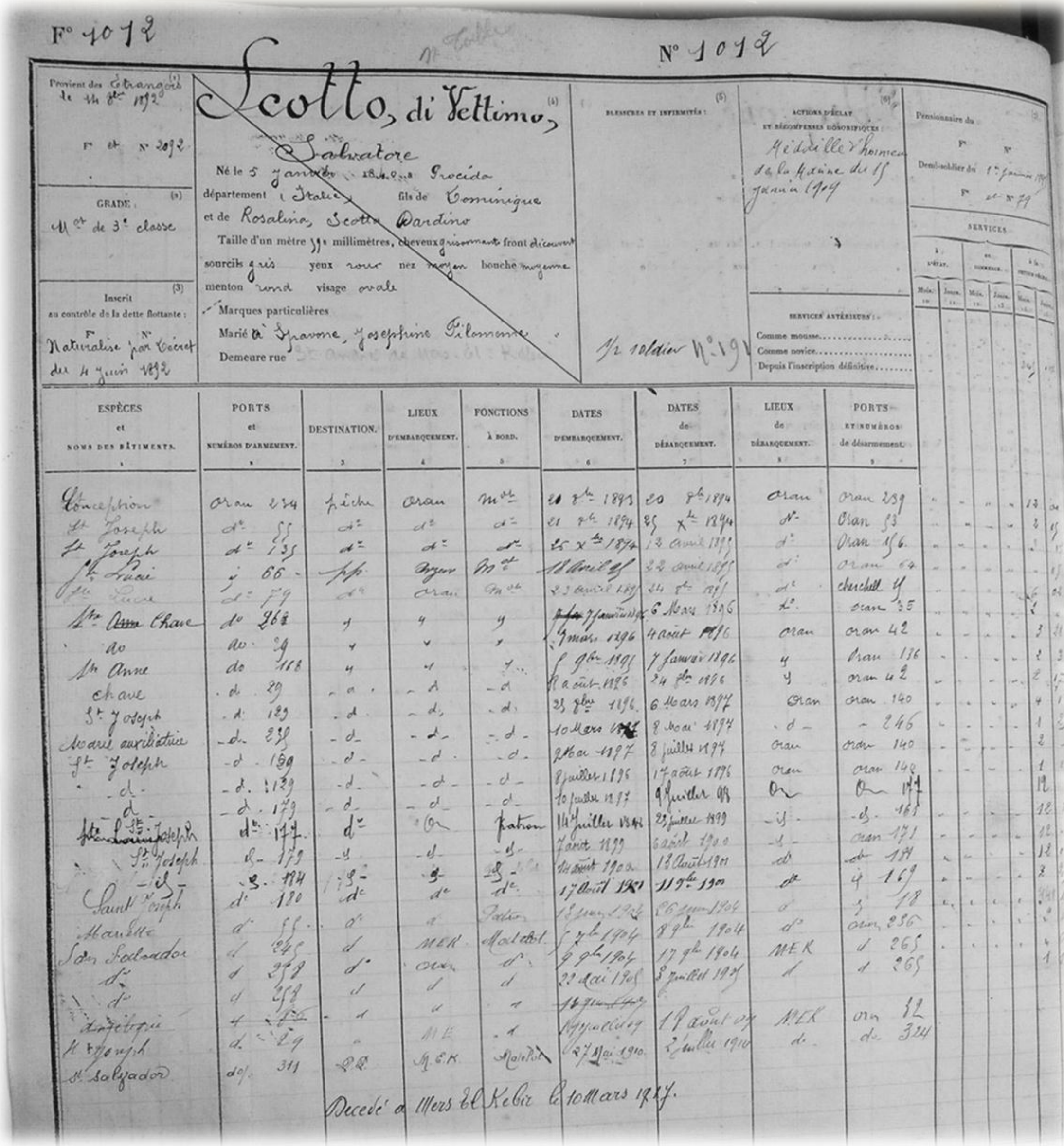

F° 1012

N° 1012

Provient des Etrangers de 14 8bre 1892 F° et N° 2092

GRADE : M^(el) de 3^e classe

Inscrit au contrôle de la dette flottante : F° N° Naturalisé par décret du 4 juin 1892

Scotto, di Vettimo, Salvatore

Né le 5 janvier 184. à Procida département (Italie) fils de Dominique et de Rosalina, Scotto Dardino

Taille d'un mètre ... millimètres, cheveux grisonnants front découvert sourcils gris yeux roux nez moyen bouche moyenne menton rond visage ovale

Marques particulières

Marié à Iavone, Josephine Pilomene

Demeure rue

BLESSURES ET INFIRMITÉS :

ACTIONS D'ÉCLAT ET RÉCOMPENSES HONORIFIQUES : Médaille d'honneur de la Marine du 15 janvier 1904

½ soldier N° 191

SERVICES ANTÉRIEURS : Comme mousse........ Comme novice........ Depuis l'inscription définitive........

Pensionnaire du F° N° Demi-soldier du 17 janvier 19.. F° et N° 79

SERVICES

| ESPÈCES et NOMS DES BÂTIMENTS | PORTS et NUMÉROS D'ARMEMENT | DESTINATION | LIEUX D'EMBARQUEMENT | FONCTIONS À BORD | DATES D'EMBARQUEMENT | DATES de DÉBARQUEMENT | LIEUX de DÉBARQUEMENT | PORTS ET NUMÉROS de désarmement |
|---|---|---|---|---|---|---|---|---|
| Conception | Oran 234 | pêche | Oran | M^(el) | 20 8bre 1893 | 20 8bre 1894 | Oran | Oran 239 |
| St Joseph | d° 55 | d° | d° | d° | 21 8bre 1894 | 25 Xbre 1894 | d° | Oran 53 |
| St Joseph | d° 135 | d° | d° | d° | 25 Xbre 1894 | 13 avril 1895 | d° | Oran 56 |
| St Lucie | d° 66 | d° | Arzew | M^(el) | 14 avril 1895 | 22 avril 1895 | d° | Oran 64 |
| Ste Lucie | d° 79 | d° | Oran | M^(el) | 23 avril 1895 | 24 8bre 1895 | d° | Cherchell 4 |
| Ste Anne Chave | d° 268 | d° | d° | d° | 9 janvier 1896 | 6 Mars 1896 | d° | Oran 35 |
| d° | d° 29 | d° | d° | d° | 9 mars 1896 | 4 août 1896 | Oran | Oran 42 |
| Ste Anne | d° 168 | d° | d° | d° | 5 9bre 1895 | 7 janvier 1896 | d° | Oran 136 |
| Chave | d° 29 | d° | d° | d° | 8 août 1896 | 24 8bre 1896 | d° | Oran 42 |
| St Joseph | d° 189 | d° | d° | d° | 25 9bre 1896 | 6 Mars 1897 | Oran | Oran 140 |
| Marie auxiliatrice | d° 235 | d° | d° | d° | 10 Mars 1897 | 8 Mai 1897 | d° | 246 |
| St Joseph | d° 139 | d° | d° | d° | 2 Mai 1897 | 8 juillet 1897 | Oran | Oran 140 |
| d° | d° 1129 | d° | d° | d° | 9 juillet 1896 | 17 août 1896 | Oran | Oran 140 |
| d° | d° 179 | d° | Or | d° | 10 juillet 1897 | 9 juillet 98 | Or | Or 177 |
| St Joseph | d° 177 | d° | d° | Patron | 14 juillet 1898 | 29 juillet 1899 | d° | d° 168 |
| St Joseph | d° 179 | d° | d° | d° | 7 août 1899 | 6 août 1900 | d° | Oran 171 |
| d° | d° 184 | d° | d° | d° | 14 août 1900 | 13 Avril 1901 | d° | d° 184 |
| Saint Joseph | d° 180 | d° | d° | d° | 17 Avril 1901 | 11 9bre 1901 | d° | d° 169 |
| Mauditte | d° 55 | d° | | Patron | 13 juin 1904 | 26 juin 1904 | d° | d° 18 |
| San Salvador | d° 245 | d° | MEK | Matelot | 5 7bre 1904 | 8 9bre 1904 | d° | Oran 236 |
| d° | d° 279 | d° | Oran | d° | 9 9bre 1904 | 17 9bre 1904 | MEK | d° 265 |
| d° | d° 253 | d° | d° | d° | 22 Mai 1905 | 8 juillet 1907 | d° | d° 265 |
| Angelique | d° 56 | d° | d° | d° | 16 juillet 1907 | | | |
| St Joseph | d° 29 | d° | ME | d° | 7 juillet 1909 | 19 août 09 | MEK | Or 12 |
| St Salvador | d° 311 | P.P. | MEK | Matelot | 27 Mai 1910 | 2 juillet 1910 | d° | d° 324 |

Décédé à Mers El Kebir le 10 Mars 1917.

- *Dossier Hors Service d'un Arrière-Grand-Père*

- *Provient d'un registre Etranger*
- *Nom de l'épouse*
- *Naturalisation*
- *Récompense*
- *½ soldier*
- *Décès*

# *Découverte d'un dossier*

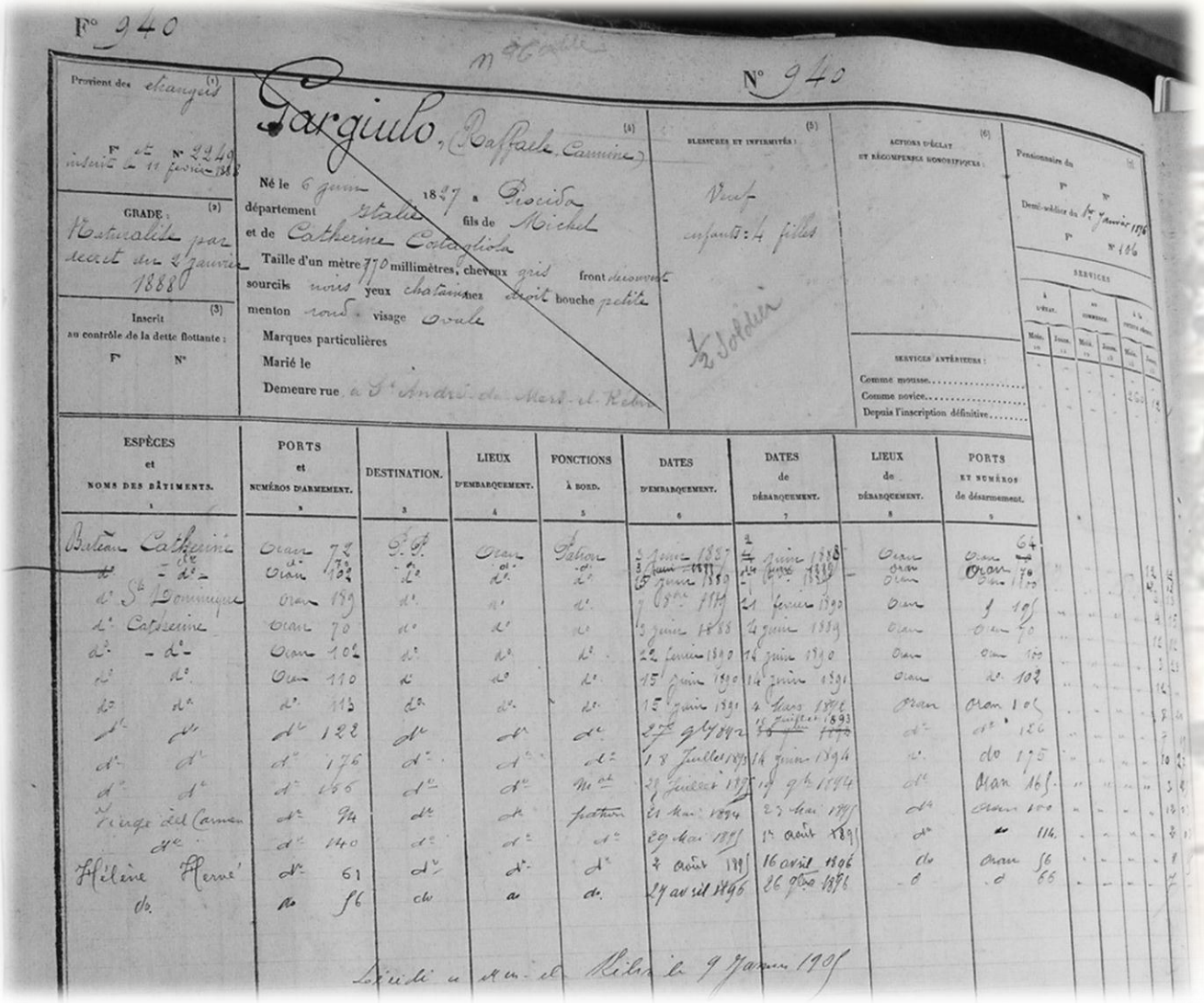
F° 940

N° 940

Provient des étrangers

F° 2e N° 2249 inscrit le 11 février 1888

GRADE : Naturalisé par décret du 2 janvier 1888

Inscrit au contrôle de la dette flottante : F° N°

Gargiulo, Raffaele Carmine

Né le 6 juin 1857 à Procida

département Italie fils de Michel

et de Catherine Colagliola

Taille d'un mètre 770 millimètres, cheveux gris front découvert

sourcils noirs yeux châtains nez droit bouche petite

menton rond visage ovale

Marques particulières

Marié le

Demeure rue à St André de Mers el Kebir

BLESSURES ET INFIRMITÉS : Veuf enfants : 4 filles ½ Soldier

ACTIONS D'ÉCLAT ET RÉCOMPENSES HONORIFIQUES :

SERVICES ANTÉRIEURS : Comme mousse..... Comme novice..... Depuis l'inscription définitive.....

Pensionnaire du ... Demi-solde du ... Retraite du ...

SERVICES

| ESPÈCES et NOMS DES BÂTIMENTS. | PORTS et NUMÉROS D'ARMEMENT. | DESTINATION. | LIEUX D'EMBARQUEMENT. | FONCTIONS À BORD. | DATES D'EMBARQUEMENT. | DATES de DÉBARQUEMENT. | LIEUX de DÉBARQUEMENT. | PORTS ET NUMÉROS de désarmement. |
|---|---|---|---|---|---|---|---|---|
| Bateau Catherine | Oran 72 | C. G. | Oran | Patron | 2 juin 1887 | 3 juin 1887 | Oran | Oran 64 |
| d° - d° - | Oran 102 | d° | d° | d° | 5 juin 1887 | 6 juin 1887 | Oran | Oran 170 |
| d° St Dominique | Oran 189 | d° | d° | d° | 7 Oct. 1887 | 21 février 1890 | Oran | 1 19[illegible] |
| d° Catherine | Oran 70 | d° | d° | d° | 3 juin 1888 | 4 juin 1889 | Oran | Oran 70 |
| d° - d° - | Oran 102 | d° | d° | d° | 22 janvier 1890 | 12 juin 1890 | Oran | Oran 102 |
| d° d° | Oran 110 | d° | d° | d° | 15 juin 1890 | 14 janvier 1891 | Oran | d° 102 |
| d° d° | d° 113 | d° | d° | d° | 15 juin 1891 | 4 mars 1892 | Oran | Oran 102 |
| d° d° | d° 122 | d° | d° | d° | 27 juillet 1892 | 16 juillet 1893 | d° | d° 126 |
| d° d° | d° 176 | d° | d° | d° | 18 juillet 1893 | 14 juin 1894 | d° | do 175 |
| d° d° | d° 156 | d° | d° | Mte | 28 juillet 1893 | 19 oct 1894 | d° | Oran 161 |
| Vierge del Carmen | d° 94 | d° | d° | patron | 21 mai 1894 | 22 mai 1895 | d° | Oran 100 |
| d° | d° 140 | d° | d° | d° | 29 mai 1895 | 1er août 1895 | d° | d° 114 |
| Hélène Hermé | d° 61 | d° | d° | d° | 7 août 1895 | 16 avril 1896 | do | Oran 56 |
| do | do 56 | do | do | do | 24 avril 1896 | 26 oct 1896 | do | do 65 |

Lu et mis à Mers el Kebir le 9 janvier 1901

- *Dossier Hors Service d'un AAGP*
- *Provient d'un registre Etranger*
- *Veuf, 4 filles*
- *Naturalisation*
- *½ soldier*
- *Décès*

# *Découverte d'un dossier*

*Dossier venant d'un registre du Quartier de Philippeville – Patrons 1882 à 1897*

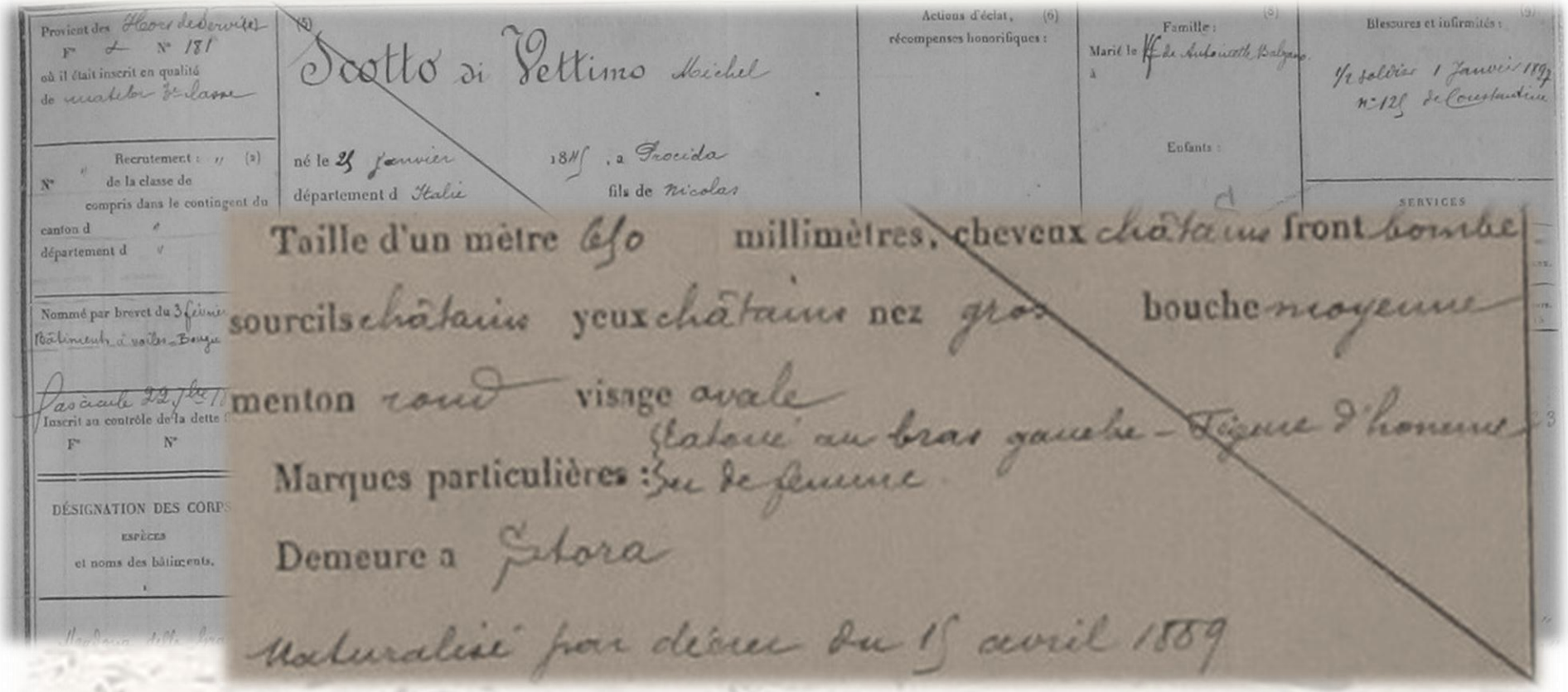


*Sur ce dossier, sa description physique incluant aussi en Marques Particulières, on a la description d'un tatouage!*

# *Préserver et comprendre nos origines*

*© La Grande Famille de Procida & Ischia*